

REGIONE
AUTONOMA
TRENTINO-ALTO ADIGE



AUTONOME
REGION
TRENTINO-SÜDTIROL

**DELIBERAZIONE
DELLA GIUNTA REGIONALE**

**BESCHLUSS
DER REGIONALREGIERUNG**

N. 215

Nr.

Seduta del 22.9.2017

Sitzung vom

SONO PRESENTI

ANWESEND SIND

Presidente Arno Kompatscher
Vice Presidente sostituto del Presidente ~~Ugo Rossi~~
Vice Presidente Josef Nogglar
Assessori Violetta Plotegher
Giuseppe Detomas

Präsident
Vizepräsident-Stellvertreter des Präsidenten
Vizepräsident
Assessoren

Segretario Generale Alexander Steiner
della Giunta regionale

Generalsekretär
der Regionalregierung

La Giunta regionale delibera sul seguente oggetto:

Die Regionalregierung beschließt in folgender Angelegenheit:

| | |
|--|--|
| Revisione straordinaria delle partecipazioni di cui all'art. 24, D.Lgs. 19 agosto 2016 n. 175. | Außerordentliche Revision der Gesellschaftsbeteiligungen laut Art. 24 des GvD vom 19. August 2016, Nr. 175 |
|--|--|

Su proposta del Presidente Arno Kompatscher
Segreteria Generale
Ufficio Affari generali

Auf Vorschlag des Präsidenten Arno Kompatscher
Generalsekretariat
Amt für allgemeine Angelegenheiten

La Giunta regionale

Visto il D. Lgs. 19 agosto 2016 n. 175, come integrato è modificato dal D. Lgs. 16 giugno 2017 n. 100, che costituisce il nuovo Testo Unico in materia di società a partecipazione pubblica (T.U. S. P.);

Considerato che in virtù della clausola di salvaguardia di cui all'art. 23 del T.U.S.P. il legislatore regionale con la legge 15 dicembre 2016 n. 16 (Legge regionale collegata alla legge regionale di stabilità 2017) ha recepito il decreto legislativo 175/2016 in parte applicando direttamente le norme ivi contenute e in parte prevedendo una diversa disciplina;

Considerato che l'art. 24, comma 1, del D.Lgs. 175/2016, dispone che ciascuna amministrazione pubblica debba effettuare con provvedimento motivato la ricognizione delle proprie partecipazioni societarie;

Rilevato che per effetto dell'art. 24 del T.U.S.P., entro il 30 settembre 2017 la Regione Autonoma Trentino-Alto Adige/Südtirol deve provvedere ad effettuare una ricognizione di tutte le partecipazioni dalla stessa possedute alla data del 23 settembre 2016, individuando quelle che devono essere alienate;

Considerato inoltre che per espressa previsione dell'art. 24, c. 2, del T.U.S.P. il presente provvedimento costituisce aggiornamento del piano operativo di razionalizzazione adottato ai sensi dell'art. 1, comma 612 della legge 23 dicembre 2014, n. 190;

Considerato che, ai fini dell'individuazione delle finalità istituzionali, il ruolo che la Regione è chiamata a svolgere concerne la funzione legislativa e regolamentare nonché le funzioni di programmazione, indirizzo, coordinamento, direttiva e controllo relativamente alle materie complessivamente

Aufgrund des GvD vom 19. August 2016, Nr. 175 – ergänzt und geändert durch das GvD vom 16. Juni 2017, Nr. 100 – welches den neuen Einheitstext in Sachen Gesellschaften mit öffentlicher Beteiligung enthält;

In Anbetracht der Tatsache, dass der regionale Gesetzgeber aufgrund der im Art. 23 des Einheitstextes in Sachen Gesellschaften mit öffentlicher Beteiligung enthaltenen Schutzklausel mit Regionalgesetz vom 15. Dezember 2016, Nr. 16 (Regionales Begleitgesetz zum Stabilitätsgesetz 2017 der Region) das GvD Nr. 175/2016 übernommen hat, indem zum Teil die darin enthaltenen Bestimmungen direkt angewandt wurden und zum Teil eine andere Regelung vorgesehen wurde;

In Anbetracht der Tatsache, dass im Art. 24 Abs. 1 des GvD Nr. 175/2016 verfügt wird, dass jede öffentliche Verwaltung mit begründeter Maßnahme die Ermittlung ihrer Gesellschaftsbeteiligungen vornehmen muss;

Nach Feststellung der Tatsache, dass die Autonome Region Trentino-Südtirol aufgrund des Art. 24 des Einheitstextes in Sachen Gesellschaften mit öffentlicher Beteiligung die Ermittlung aller von ihr zum 23. September 2016 gehaltenen Gesellschaftsbeteiligungen vornehmen und die zu veräußernden Beteiligungen bestimmen muss;

In Anbetracht ferner, dass diese Maßnahme laut ausdrücklicher Bestimmung im Art. 24 Abs. 2 des Einheitstextes in Sachen Gesellschaften mit öffentlicher Beteiligung eine Aktualisierung des im Sinne des Art. 1 Abs. 612 des Gesetzes vom 23. Dezember 2014, Nr. 190 genehmigten Rationalisierungsplans darstellt;

In Anbetracht der zur Festlegung der institutionellen Ziele zu berücksichtigenden Tatsache, dass die Region in Bezug auf alle ihr aufgrund des mit DPR vom 31. August 1972, Nr. 670 genehmigten Sonderautonomiestatuts zustehenden Sachgebiete die Gesetzgebungs- und

conferitele in base allo Statuto Speciale di Autonomia approvato con D.P.R. 31 agosto 1972, n. 670;

Rilevato che tali norme non definiscono in modo esaustivo e tassativo le finalità e le competenze della Regione in quanto l'attività istituzionale dell'Ente deriva anche dalle linee programmatiche di mandato sottoscritte dalle forze politiche che costituiscono le maggioranze consiliari delle Province autonome di Trento e di Bolzano che segnano, sin dall'insediamento dell'amministrazione, le direttrici entro cui tale attività dovrà svilupparsi. Tale orientamento è fatto proprio dalla Corte dei Conti - Sezione regionale di controllo per il Veneto - con propria deliberazione n. 5 del 14 gennaio 2009. Le forze politiche quindi, nel proporre alla guida della Giunta regionale il Presidente della Provincia di Trento per la prima metà del mandato e il Presidente della Provincia di Bolzano per la seconda metà, hanno così confermato la valenza della Regione quale ambito di cooperazione istituzionale tra Trento e Bolzano nelle materie ad esse affidate. La Regione quindi, rappresenta una piattaforma istituzionale per gli scambi, il dialogo, la cooperazione e il coordinamento di attività con le Province di Trento e di Bolzano nei seguenti settori: la difesa e la valorizzazione dell'Autonomia speciale, la promozione dell'identità alpina, la costituzione dell'Euroregione, lo sviluppo dei progetti di cooperazione negli ambiti della cultura, dell'università e ricerca scientifica, della sanità, dei trasporti e della mobilità, dell'energia, dello sviluppo economico e della competitività territoriale.

Considerato che ai sensi dell'art. 44 dello Statuto speciale per il Trentino-Alto Adige la Giunta regionale è l'organo competente a deliberare in merito al mantenimento delle attuali partecipazioni;

Vista l'art. 10 della legge regionale 14 dicembre 2010, n. 4 - Disposizioni per la

Verordnungsbefugnis sowie die entsprechenden Planungs-, Ausrichtungs-, Koordinierungs-, Leitungs- und Kontrollbefugnisse ausübt;

Nach Feststellung der Tatsache, dass die Statutsbestimmungen jedoch die Zielsetzungen und Zuständigkeiten der Region nicht erschöpfend und bindend festlegen, da die institutionelle Tätigkeit der Körperschaft auch von den programmatischen Mandatsrichtlinien der Mehrheitsparteien in den Landtagen der Autonomen Provinzen Trient und Bozen abhängt, nach denen sie sich ab Einsetzung der jeweiligen Verwaltung zu richten hat. Diese Auffassung wurde auch vom Rechnungshof – Regionale Kontrollsektion für Venetien mit Beschluss vom 14. Jänner 2009, Nr. 5 bestätigt. Die politischen Kräfte haben dadurch, dass sie den Präsidenten der Provinz Trient für die erste Hälfte der Amtszeit und den Südtiroler Landeshauptmann für die zweite Hälfte der Amtszeit als Präsidenten der Regionalregierung vorsehen, die Rolle der Region als Rahmen für die institutionelle Zusammenarbeit zwischen den Provinzen Trient und Bozen auf den ihnen zugewiesenen Sachgebieten bestätigt. Die Region stellt also eine institutionelle Plattform für den Austausch, den Dialog, die Zusammenarbeit und die Koordinierung der Tätigkeiten in den nachstehenden Bereichen zwischen den Provinzen Trient und Bozen dar: Schutz und Aufwertung der Sonderautonomie, Förderung der Alpenidentität, Errichtung der Europaregion, Entwicklung von Zusammenarbeitsprojekten in den Bereichen Kultur, Universität und Forschung, Gesundheitswesen, Verkehr und Mobilität, Energie, wirtschaftliche Entwicklung sowie Wettbewerbsfähigkeit des Territoriums;

In Anbetracht der Tatsache, dass die Regionalregierung im Sinne des Art. 44 des Sonderstatuts für Trentino-Südtirol das für die Beschlussfassung über die Beibehaltung der derzeit gehaltenen Beteiligungen zuständige Organ ist;

Aufgrund des Art. 10 des Regionalgesetzes vom 14. Dezember 2010, Nr. 4 –

formazione del bilancio annuale 2011 e pluriennale 2011-2013 della Regione Autonoma Trentino- Alto Adige (legge finanziaria);

Dato atto che la Regione Autonoma Trentino-Alto Adige/Südtirol ha avviato già da tempo un processo di razionalizzazione e riordino delle proprie partecipazioni, nel rispetto delle norme nazionali e regionali che disciplinano tale materia;

A tal fine gli atti che la Regione ha adottato sono i seguenti:

- Deliberazione 21/12/2010 n. 266: *Ricognizione delle partecipazioni societarie della Regione Autonoma Trentino-Alto Adige e autorizzazione al loro mantenimento,*
- Decreto Presidente Regione 31/3/2015 n. 60: *Approvazione del piano operativo di razionalizzazione delle società partecipate dalla Regione Autonoma Trentino-Alto Adige,*
- Decreto del Presidente della Regione 31/3/2016 n. 13: *Piano operativo di razionalizzazione delle società partecipate dalla Regione Autonoma Trentino-Alto Adige/Südtirol. Approvazione della relazione sui risultati conseguiti,*
- Deliberazione 31/3/2016 n. 44: *Approvazione del "Piano di razionalizzazione delle società partecipate dalla Regione autonoma Trentino-Alto Adige/Südtirol – Anno 2016",*
- Deliberazione 18/7/2016 n. 143: *Attuazione del "Piano di razionalizzazione delle società partecipate dalla Regione Autonoma Trentino-Alto Adige/Südtirol – Anno 2016": autorizzazione alla permuta di partecipazioni azionarie con la Provincia di Trento mediante cessione di azioni di Trento Fiere SpA e contestuale acquisizione di quote del capitale di*

Bestimmungen für die Erstellung des Haushaltes für das Jahr 2011 und des Mehrjahreshaushaltes 2011-2013 der Autonomen Region Trentino-Südtirol (Finanzgesetz);

Nach Kenntnisnahme der Tatsache, dass die Autonome Region Trentino-Südtirol bereits seit einiger Zeit – unter Beachtung der gesamtstaatlichen und regionalen Bestimmungen auf diesem Sachgebiet – eine Rationalisierung und Umstrukturierung der gehaltenen Beteiligungen eingeleitet hat;

Die Region hat zu diesem Zweck nachstehende Maßnahmen erlassen:

- Beschluss vom 21.12.2010, Nr. 266: *Ermittlung der Gesellschaftsbeteiligungen der Autonomen Region Trentino-Südtirol und Ermächtigung zu deren Aufrechterhaltung*
- Dekret des Präsidenten der Region vom 31.3.2015, Nr. 60: *Genehmigung des Plans zur Rationalisierung der Gesellschaften mit Beteiligung der Autonomen Region Trentino-Südtirol*
- Dekret des Präsidenten der Region vom 31.3.2016, Nr. 13: *Plan zur Rationalisierung der Gesellschaften mit Beteiligung der Autonomen Region Trentino-Südtirol. Genehmigung des Berichts über die erzielten Ergebnisse*
- Beschluss vom 31.3.2016, Nr. 44: *Genehmigung des „Plans zur Rationalisierung der Gesellschaften mit Beteiligung der Autonomen Region Trentino-Südtirol – Jahr 2016“*
- Beschluss vom 18.7.2016, Nr. 143: *Umsetzung des „Plans zur Rationalisierung der Gesellschaften mit Beteiligung der Autonomen Region Trentino-Südtirol – Jahr 2016“: Ermächtigung zum Tausch von Aktienbeteiligungen mit der Provinz Trient durch Abtretung von Aktien der Gesellschaft Trento Fiere SpA und gleichzeitigen Erwerb von Kapitalanteilen*

- Deliberazione 7/12/2016 n. 227: *Attuazione del "Piano di razionalizzazione delle società partecipate dalla Regione Autonoma Trentino-Alto Adige/Südtirol – Anno 2016": autorizzazione alla cessione a titolo gratuito di azioni di Fiera di Bolzano SpA alla Provincia di Bolzano;*

Richiamato, in particolare, il più recente piano operativo di razionalizzazione adottato con deliberazione 31/3/2016 n. 44, provvedimento del quale il presente atto ricognitivo costituisce aggiornamento e ritenuto di dare atto dei risultati dallo stesso ottenuti:

- a) **Fiera di Bolzano SpA:** la cessione è stata attuata con deliberazione 7/12/2016 n. 227: *"Attuazione del "Piano di razionalizzazione delle società partecipate dalla Regione Autonoma Trentino-Alto Adige/Südtirol – Anno 2016": autorizzazione alla cessione a titolo gratuito di azioni di Fiera di Bolzano SpA alla Provincia di Bolzano.* Con atto notarile di data 21 dicembre 2016 la partecipazione è stata ceduta alla Provincia di Bolzano;
- b) **Trento Fiere SpA:** la cessione è stata attuata con deliberazione 18/7/2016 n. 143: *"Attuazione del "Piano di razionalizzazione delle società partecipate dalla Regione Autonoma Trentino-Alto Adige/Südtirol – Anno 2016": autorizzazione alla permuta di partecipazioni azionarie con la Provincia di Trento mediante cessione di azioni di Trento Fiere SpA e contestuale acquisizione di quote del capitale di Trentino Network Srl".* Con atto notarile di data 26 ottobre 2016 la partecipazione è stata ceduta alla Provincia di Trento;
- c) **Trentino Network Srl:** l'acquisizione della partecipazione, pari al 9,905%, è stata attuata con deliberazione 18/7/2016 n. 143: *"Attuazione del "Piano di razionalizzazione delle società partecipate dalla Regione Autonoma Trentino-Alto*

- Beschluss vom 7.12.2016, Nr. 227: *Umsetzung des „Plans zur Rationalisierung der Gesellschaften mit Beteiligung der Autonomen Region Trentino-Südtirol – Jahr 2016“: Ermächtigung zur unentgeltlichen Abtretung von Aktien der Messe Bozen AG an die Provinz Bozen;*

Mit Hinweis auf den mit Beschluss vom 31.3.2016, Nr. 44 genehmigten jüngsten Rationalisierungsplan, welcher durch den vorliegenden Ermittlungsakt aktualisiert wird, und nach Bestätigung der dadurch erzielten Ergebnisse:

- a) **Messe Bozen AG:** Die Abtretung erfolgte mit Beschluss vom 7.12.2016, Nr. 227: *Umsetzung des „Plans zur Rationalisierung der Gesellschaften mit Beteiligung der Autonomen Region Trentino-Südtirol – Jahr 2016“: Ermächtigung zur unentgeltlichen Abtretung von Aktien der Messe Bozen AG an die Provinz Bozen.* Die Beteiligung wurde mit einer notariellen Urkunde am 21. Dezember 2016 an die Provinz Bozen abgetreten;
- b) **Trento Fiere SpA:** Die Abtretung erfolgte mit Beschluss vom 18.7.2016, Nr. 143: *Umsetzung des „Plans zur Rationalisierung der Gesellschaften mit Beteiligung der Autonomen Region Trentino-Südtirol – Jahr 2016“: Ermächtigung zum Tausch von Aktienbeteiligungen mit der Provinz Trient durch Abtretung von Aktien der Gesellschaft Trento Fiere SpA und gleichzeitigen Erwerb von Kapitalanteilen an Trentino Network Srl.* Die Beteiligung wurde mit einer notariellen Urkunde am 26. Oktober 2016 an die Provinz Trient abgetreten;
- c) **Trentino Network Srl:** Der Erwerb der Beteiligung in Höhe von 9,905% erfolgte mit Beschluss vom 18.7.2016, Nr. 143: *Umsetzung des „Plans zur Rationalisierung der Gesellschaften mit Beteiligung der Autonomen Region*

Adige/Südtirol – Anno 2016:
autorizzazione alla permuta di partecipazioni azionarie con la Provincia di Trento mediante cessione di azioni di Trento Fiere SpA e contestuale acquisizione di quote del capitale di Trentino Network Srl. Con atto notarile di data 26 ottobre 2016 la partecipazione è stata acquisita dalla Provincia di Trento;

Rilevato che l'art. 4, comma 1, del predetto T.U.S.P. impone il rispetto del cosiddetto "*vincolo di scopo pubblico*" stabilendo che le Pubbliche Amministrazioni non possono, direttamente o indirettamente, mantenere partecipazioni, anche di minoranza, in società aventi per oggetto attività di produzione di beni e servizi non strettamente necessarie per il perseguimento delle proprie finalità istituzionali.

Rilevato altresì che il c. 2 del medesimo art. 4 impone il rispetto del cosiddetto "*vincolo di attività*" stabilendo le attività che possono essere svolte attraverso lo strumento societario e precisamente:

- a) produzione di un servizio di interesse generale, ivi inclusa la realizzazione e la gestione delle reti e degli impianti funzionali ai servizi medesimi;
- b) progettazione e realizzazione di un'opera pubblica sulla base di un accordo di programma fra amministrazioni pubbliche, ai sensi dell'articolo 193 del decreto legislativo n. 50 del 2016;
- c) realizzazione e gestione di un'opera pubblica ovvero organizzazione e gestione di un servizio d'interesse generale attraverso un contratto di partenariato di cui all'articolo 180 del decreto legislativo n. 50 del 2016, con un imprenditore selezionato con le modalità di cui

Trentino-Südtirol – Jahr 2016:
Ermächtigung zum Tausch von Aktienbeteiligungen mit der Provinz Trient durch Abtretung von Aktien der Gesellschaft Trento Fiere SpA und gleichzeitigen Erwerb von Kapitalanteilen an Trentino Network Srl. Die Beteiligung wurde mit einer notariellen Urkunde am 26. Oktober 2016 von der Provinz Trient erworben;

Nach Feststellung der Tatsache, dass im Art. 4 Abs. 1 des Einheitstextes in Sachen Gesellschaften mit öffentlicher Beteiligung die Einhaltung der so genannten "*Vorgabe der öffentlichen Zielsetzungen*" vorgeschrieben wird, indem es den öffentlichen Verwaltungen untersagt wird, direkt oder indirekt Beteiligungen an Gesellschaften – auch nicht als Minderheitsbeteiligung – beizubehalten, die nicht eng mit dem Erreichen der eigenen institutionellen Ziele zusammenhängende Tätigkeiten zur Produktion von Gütern und Erbringung von Dienstleistungen zum Gegenstand haben;

Nach Feststellung der Tatsache, dass überdies im Art. 4 Abs. 2 die Einhaltung der so genannten "*Tätigkeitsvorgabe*" vorgeschrieben wird, indem die Tätigkeiten festgelegt werden, welche durch die Gesellschaftsbeteiligung ausgeübt werden können, und zwar:

- a) Erbringung einer Dienstleistung im allgemeinen Interesse, einschließlich der Erstellung und Verwaltung der für diese Dienstleistung erforderlichen Netze und Anlagen;
- b) Planung und Verwirklichung eines öffentlichen Bauvorhabens auf der Grundlage einer Programmvereinbarung zwischen öffentlichen Verwaltungen im Sinne des Art. 193 des GvD Nr. 50/2016;
- c) Verwirklichung und Verwaltung eines öffentlichen Bauvorhabens oder Organisation und Verwaltung einer Dienstleistung im allgemeinen Interesse durch einen Partnerschaftsvertrag laut Art. 180 des GvD Nr. 50/2016 mit einem Unternehmer, der nach den Modalitäten

all'articolo 17, commi 1 e 2;

d) autoproduzione di beni o servizi strumentali all'ente o agli enti pubblici partecipanti, nel rispetto delle condizioni stabilite dalle direttive europee in materia di contratti pubblici e della relativa disciplina nazionale di recepimento;

e) servizi di committenza, ivi incluse le attività di committenza ausiliarie, apprestati a supporto di enti senza scopo di lucro e di amministrazioni aggiudicatrici di cui all'articolo 3, comma 1, lettera a), del decreto legislativo n. 50 del 2016";

Visto l'art. 20 del T.U.S.P. commi 1 e 2 che prevedono una periodica analisi dell'assetto complessivo delle partecipazioni dirette e indirette, effettuata da parte delle amministrazioni pubbliche, le quali sono tenute a predisporre un piano di riassetto per la loro razionalizzazione, fusione o soppressione, anche mediante messa in liquidazione o cessione, quando ricorrano i seguenti presupposti:

a) partecipazioni societarie che non rientrano in alcuna delle categorie di cui all'art. 4,

b) società che risultano prive di dipendenti o abbiano un numero di amministratori superiore a quello dei dipendenti,

c) partecipazioni in società che svolgono attività analoghe o simili a quelle svolte da altre società partecipate o da enti pubblici strumentali,

d) partecipazioni in società che, nel triennio precedente, abbiano conseguito un fatturato medio non superiore a un milione di euro,

e) partecipazioni in società diverse da quelle costituite per la gestione di un servizio d'interesse generale che

laut Art. 17 Abs. 1 und 2 ausgewählt wird;

d) Eigenproduktion von Gütern oder Dienstleistungen, die der oder den beteiligten öffentlichen Körperschaften dienlich sind, unter Einhaltung der in den EU-Richtlinien im Bereich öffentliche Verträge und in den entsprechenden nationalen Umsetzungsbestimmungen vorgesehenen Bedingungen;

e) Beschaffungsdienste, einschließlich unterstützender Beschaffungstätigkeiten, die für Körperschaften ohne Gewinnzwecke und öffentliche Auftraggeber laut Art. 3 Abs. 1 Buchst. a) des GvD Nr. 50/2016 bestimmt sind;

Aufgrund des Art. 20 Abs 1 und 2 des Einheitstextes in Sachen Gesellschaften mit öffentlicher Beteiligung, in denen vorgesehen ist, dass die öffentlichen Verwaltungen regelmäßig alle direkten und indirekten Gesellschaftsbeteiligungen ermitteln und einen Plan zur Rationalisierung, zum Zusammenschluss oder zur Auflösung – auch durch Liquidation oder Abtretung – erstellen müssen, wenn nachstehende Voraussetzungen gegeben sind:

a) Gesellschaftsbeteiligungen, die keiner der Kategorien laut Art. 4 angehören;

b) Gesellschaften, die keine Angestellten haben oder aus mehr Verwaltern als Angestellten bestehen;

c) Beteiligungen an Gesellschaften, die gleiche oder ähnliche Tätigkeiten anderer Gesellschaften, an denen sie beteiligt sind, oder öffentlicher Hilfskörperschaften ausführen;

d) Beteiligungen an Gesellschaften, die im vorausgehenden Dreijahreszeitraum einen durchschnittlichen Umsatz von nicht mehr als einer Million Euro erzielt haben;

e) Beteiligungen an Gesellschaften, die zu einem anderen Zweck als die Verwaltung einer Dienstleistung im allgemeinen

abbiano prodotto un risultato negativo per quattro dei cinque esercizi precedenti,

f) necessità di contenimento dei costi di funzionamento,

g) necessità di aggregazione di società aventi ad oggetto le attività consentite all'art. 4, T.U.S.P.;

Considerato che l'art. 26 c. 12-quinquies stabilisce che, ai fini dell'adozione dei piani di revisione straordinaria di cui all'art. 24, per il triennio precedente l'entrata in vigore del D.Lgs. 175/2016 si applica la soglia di fatturato medio non superiore a cinquecento mila euro, anziché di un milione di euro come previsto all'art. 20 comma 2 lettera d);

Considerato che al fine di individuare eventuali sovrapposizioni di attività con le partecipazioni societarie (art. 20, comma 2 lettera c) del T.U.S.P.) è necessario dare atto della partecipazione della Regione Autonoma Trentino-Alto Adige/Südtirol in enti non societari, tra i quali si annovera unicamente la Fondazione Haydn di Bolzano e Trento, la quale non rientra nella casistica di cui alla lettera c) sopra citata;

Viste le *“Linee di indirizzo per la revisione straordinaria delle partecipazioni di cui all'art. 24, D. Lgs. n. 175/2016”* emanate dalla Corte dei conti – Sezione delle autonomie con deliberazione n. 19/SEZAUT/2017/INPR;

Dato atto che la Corte dei conti nelle predette linee di indirizzo sancisce che *“...resta confermato l'orientamento normativo che affida preliminarmente all'autonomia e alla discrezionalità dell'ente partecipante qualsiasi scelta in merito alla partecipazione societaria*

Interesse gegründet wurden und die den fünf vorhergehenden Geschäftsjahren vier negative Geschäftsergebnisse erzielt haben;

f) notwendige Eindämmung der Betriebskosten;

g) Notwendigkeit des Zusammenschlusses von Gesellschaften, deren Gesellschaftszweck in den laut Art. 4 des Einheitstextes in Sachen Gesellschaften mit öffentlicher Beteiligung erlaubten Tätigkeiten besteht;

In Anbetracht der Tatsache, dass im Art. 26 Abs. 12-*quinquies* festgelegt wird, dass zwecks Genehmigung der außerordentlichen Revisionspläne laut Art. 24 für den durchschnittlichen Umsatz im Dreijahreszeitraum vor Inkrafttreten des GvD Nr. 175/2016 eine Höchstgrenze von fünfhunderttausend Euro statt von einer Million Euro, wie im Art. 20 Abs. 2 Buchst. d) vorgesehen, angewandt wird;

In Anbetracht der Tatsache, dass zur Feststellung einer eventuellen Überschneidung von Tätigkeiten durch die Gesellschaftsbeteiligungen (Art. 20 Abs. 2 Buchst. c) des Einheitstextes in Sachen Gesellschaften mit öffentlicher Beteiligung) zur Kenntnis gegeben werden muss, dass die Autonome Region Trentino-Südtirol an Körperschaften, die keine Gesellschaften sind, beteiligt ist, darunter einzig an der Stiftung Haydn-Orchester Bozen und Trient, welche nicht zur Typologie laut oben genanntem Buchst. c) gehört;

Aufgrund der von der Sektion für die Autonomien des Rechnungshofes mit Beschluss Nr. 19/SEZAUT/2017/INPR erlassenen *„Richtlinien für die außerordentliche Revision der Beteiligungen laut Art. 24 des GvD Nr. 175/2006“*;

Nach Kenntnisnahme der Tatsache, dass der Rechnungshof in genannten Richtlinien festlegt, dass [...] *die gesetzliche Ausrichtung bestätigt bleibt, welche jegliche Entscheidung bezüglich der – auch noch so geringen – Gesellschaftsbeteiligung in erster Linie der*

anche se di minima entità. In tale ottica sussiste l'obbligo di effettuare l'atto di ricognizione di tutte le partecipazioni societarie detenute alla data di entrata in vigore del decreto (...), individuando quelle che devono essere alienate o che devono essere oggetto delle misure di razionalizzazione previste dall'art. 20, commi 1 e 2; tale atto ricognitivo deve essere motivato in ordine alla sussistenza delle condizioni previste dall'art. 20, commi 1 e 2, d.lgs. n. 175/2016 gli esiti della ricognizione sono rimessi alla discrezionalità delle amministrazioni partecipati, le quali sono tenute a motivare espressamente sulla scelta effettuata (alienazione, razionalizzazione, fusione, mantenimento della partecipazione senza interventi)...”;

Datto atto che la Regione Autonoma Trentino-Alto Adige/Südtirol detiene partecipazioni nelle società in house Informatica Alto Adige S.p.a. e Informatica Trentina S.p.A. le quali svolgono attività analoghe o similari di cui art. 20, comma 2 lettera c) del T.U.S.P.;

Ritenuto necessario mantenere entrambe le partecipazioni in quanto punto di efficienza, efficacia ed economicità dell'azione amministrativa, per le seguenti motivazioni:

- con la legge regionale 17 aprile 2003, n. 3 la Regione Trentino-Alto Adige ha delegato alle Province di Trento e di Bolzano le funzioni amministrative in materia di impianto e tenuta dei Libri fondiari;
- con decreto legislativo 18 maggio 2001, n. 280 le Province di Trento e di Bolzano sono state altresì delegate a svolgere le funzioni amministrative statali in materia di Catasto Fondiario e Urbano;
- in attuazione delle norme sopraccitate, la Regione Autonoma Trentino-Alto Adige e le Province di Trento e di Bolzano hanno sottoscritto, in data 28 gennaio 2004, un

Autonomie und der Ermessensfreiheit der beteiligten Körperschaft überlässt. In diesem Sinne besteht die Pflicht zur Ermittlung aller zum Datum des Inkrafttretens des Dekrets gehaltenen Gesellschaftsbeteiligungen [...], wobei die Beteiligungen zu bestimmen sind, welche veräußert oder den Rationalisierungsmaßnahmen laut Art. 20 Abs. 1 und 2 unterzogen werden müssen. Der Ermittlungsakt ist hinsichtlich des Bestehens der Bedingungen laut Art. 20 Abs. 1 und 2 des GvD Nr. 175/2016 zu begründen. [...] Die Ergebnisse der Ermittlung werden der Ermessensfreiheit der an den Gesellschaften beteiligten Verwaltungen überlassen, welche die getroffene Entscheidung (Veräußerung, Rationalisierung, Zusammenschluss, unveränderte Beibehaltung der Beteiligung) ausdrücklich begründen müssen [...];

In Anbetracht der Tatsache, dass die Autonome Region Trentino-Südtirol Beteiligungen an den Inhouse-Gesellschaften Südtiroler Informatik AG und Informatica Trentina S.p.A. hält, welche gleiche oder ähnliche Tätigkeiten gemäß Art. 20 Abs. 2 Buchst. c) des Einheitstextes in Sachen Gesellschaften mit öffentlicher Beteiligung ausüben;

Nach Dafürhalten, beide Beteiligungen beizubehalten, da sie aus den nachstehenden Gründen für die Wirksamkeit, Effizienz und Wirtschaftlichkeit der Verwaltungstätigkeit wichtig sind:

- Mit Regionalgesetz vom 17. April 2003, Nr. 3 hat die Region Trentino-Südtirol den Provinzen Bozen und Trient die Verwaltungsbefugnisse auf dem Sachgebiet der Anlegung und Führung der Grundbücher delegiert;
- Mit gesetzesvertretendem Dekret vom 18. Mai 2001, Nr. 280 wurden den Provinzen Bozen und Trient außerdem die staatlichen Verwaltungsbefugnisse auf dem Sachgebiet des Grund- und Gebäudekatasters delegiert;
- In Umsetzung der oben genannten Bestimmungen haben die Autonome Region Trentino-Südtirol und die Provinzen Trient und Bozen am 28.

protocollo d'intesa, successivamente rinnovato, in cui viene sancito che il coordinamento nella gestione delle funzioni delegate deve essere garantito in modo uniforme, sia nella gestione che nell'evoluzione futura, per quanto riguarda lo sviluppo di programmi nell'area informatica del Libro fondiario e del Catasto. Per lo svolgimento delle attività di comune interesse, le parti hanno deciso di avvalersi delle società Informatica Trentina S.p.a. (ente strumentale della Provincia di Trento istituito con l.p. 6 maggio 1980, n. 10) e Informatica Alto Adige S.p.a. (ente strumentale della Provincia di Bolzano istituito con l.p. 8 novembre 1982, n. 33);

- la legge regionale 5 dicembre 2006, n. 3, ha autorizzato la Regione a sottoscrivere azioni di entrambe le società al fine di garantire continuità nei servizi di gestione e manutenzione del sistema informativo regionale e del Libro fondiario e Catasto;
- le due società svolgono in sinergia i servizi di progettazione e sviluppo del sistema informativo regionale e della propria società controllata Pensplan Centum S.p.A. con risparmi economici per l'Ente. Attraverso specifici accordi di collaborazione tra la Regione Autonoma Trentino-Alto Adige/Südtirol, Informatica Trentina e Informatica Alto Adige, e tra Pensplan Centrum S.p.A. e le due società è possibile disporre del know-how presente sul territorio e di servizi informatici di alta specializzazione, tenuto conto anche della necessità dell'Ente di garantire prodotti in lingua italiana e tedesca;
- le società, entrambe dotate di data center, garantiscono l'un l'altra il servizio di Disaster Recovery tramite una connessione dedicata ad alta velocità, fungendo da sito di "backup" e assicurando l'attivazione delle misure tecnologiche, organizzative e logistiche

Jänner 2004 ein Einvernehmensprotokoll unterzeichnet, das später verlängert wurde, laut dem die Koordinierung der Ausübung der übertragenen Befugnisse einheitlich zu erfolgen hat, und zwar sowohl hinsichtlich der Verwaltung als auch der zukünftigen Entwicklung im Bereich der Informatiksysteme für Grundbuch und Kataster. Die Parteien haben beschlossen, sich für die Ausübung der Tätigkeiten von gemeinsamem Interesse der Gesellschaften Informatica Trentina S.p.A. (mit Landesgesetz vom 6. Mai 1980, Nr. 10 errichtete Hilfskörperschaft der Provinz Trient) und Südtiroler Informatik AG (mit Landesgesetz vom 8. November 1982, Nr. 33 errichtete Hilfskörperschaft der Provinz Bozen) zu bedienen;

- Mit Regionalgesetz vom 5. Dezember 2006, Nr. 3 wurde die Region ermächtigt, Aktien beider Gesellschaften zu zeichnen, um die Kontinuität in der Verwaltung und Wartung des Informationssystems der Region sowie des Grundbuchs und des Katasters zu gewährleisten;
- Die beiden Gesellschaften erbringen in synergischer Zusammenarbeit Dienstleistungen betreffend die Planung und Entwicklung des Informationssystems der Region und der von der Region kontrollierten Gesellschaft Pensplan Centrum AG, wodurch die Körperschaft Einsparungen erzielt. Spezifische Vereinbarungen zur Zusammenarbeit zwischen der Autonomen Region Trentino-Südtirol, Informatica Trentina und Südtiroler Informatik sowie zwischen Pensplan Centrum AG und den beiden Gesellschaften ermöglichen die Verfügbarkeit des einheimischen Know-hows und hochspezialisierter IT-Dienstleistungen, wobei zu berücksichtigen ist, dass die Körperschaft Produkte sowohl in italienischer als auch in deutscher Sprache gewährleisten muss;
- Beide Gesellschaften verfügen über ein Rechenzentrum und erbringen sich gegenseitig den Disaster-Recovery-Dienst durch eine Hochgeschwindigkeitsverbindung, indem sie als Backup-Rechenzentrum (für die jeweils andere Gesellschaft) fungieren

finalizzate a proteggere i dati e a ripristinare in breve tempo – in caso di "disastro" - l'erogazione dei servizi;

Accertato che le società "quotate" di cui all'art. 2 comma 1 lettera p) del D.Lgs. 175/2016 non rientrano nei piani di revisione straordinaria ma devono essere oggetto di ricognizione;

Considerato altresì che le disposizioni del predetto Testo unico devono essere applicate avendo riguardo all'efficiente gestione delle partecipazioni pubbliche, alla tutela e promozione della concorrenza e del mercato, nonché alla razionalizzazione e riduzione della spesa pubblica;

Valutate pertanto le modalità di svolgimento delle attività e dei servizi oggetto delle società partecipate dall'Ente, con particolare riguardo all'efficienza, al contenimento dei costi di gestione ed alla tutela e promozione della concorrenza e del mercato;

Tenuto conto del miglior soddisfacimento dei bisogni della comunità e del territorio amministrati a mezzo delle attività e dei servizi resi dalle società partecipate possedute dall'Ente;

Visti gli indirizzi espressi dalla Giunta regionale nella seduta del 16 marzo 2017 per la predisposizione della ricognizione;

Tenuto conto che l'esame ricognitivo di tutte le partecipazioni detenute è stato istruito dalla competente struttura ed ufficio, in conformità ai sopra indicati criteri e secondo l'atto di indirizzo emanato dalla Corte dei conti con la delibera n. 19/SEZAUT/2017/INPR di cui sopra. A tal fine è stato utilizzato il relativo modello *standard* dell'atto di ricognizione che per espressa indicazione della Corte dei conti deve essere allegato all'atto deliberativo degli enti;

und technische, organisatorische und logistische Maßnahmen zum Datenschutz und – im Falle einer „Katastrophe“ – zur kurzfristigen Wiederherstellung der zu erbringenden Dienstleistungen ergreifen;

Nach Feststellung der Tatsache, dass die „börsennotierten“ Gesellschaften laut Art. 2 Abs. 1 Buchst. p) des GvD Nr. 175/2016 nicht in den außerordentlichen Revisionsplänen aufscheinen, jedoch Gegenstand einer Ermittlung sein müssen;

In Anbetracht der Tatsache, dass die Bestimmungen des oben genannten Einheitstextes mit Hinblick auf das effiziente Management der öffentlichen Beteiligungen, den Schutz und die Förderung des Wettbewerbs und des Markts sowie auf die Rationalisierung und Eindämmung der öffentlichen Ausgaben anzuwenden sind;

Nach Überprüfung der Modalitäten, nach denen die Gesellschaften mit Beteiligung der Region ihre Tätigkeiten durchführen und ihre Dienstleistungen erbringen, wobei insbesondere auf die Effizienz, die Eindämmung der Betriebskosten und den Schutz und die Förderung des Wettbewerbs und des Marktes Bezug genommen wurde;

Unter Berücksichtigung der Tatsache, dass durch die von den Gesellschaften mit Beteiligung der Region erbrachten Tätigkeiten und Dienstleistungen die Bedürfnisse der Gemeinschaft und des von der Körperschaft verwalteten Gebiets besser befriedigt werden;

Aufgrund der von der Regionalregierung in der Sitzung vom 16. Mai 2017 festgelegten Richtlinien für die Ermittlung;

Nach Kenntnisnahme der Tatsache, dass die Ermittlung aller von der Region gehaltenen Beteiligungen von der zuständigen Organisationsstruktur und vom zuständigen Amt gemäß den oben dargelegten Kriterien und den oben genannten, vom Rechnungshof mit Beschluss Nr. 19/SEZAUT/2017/INPR erlassenen Richtlinien durchgeführt wurde. Zu diesem Zweck wurde der entsprechende *Standard-Vordruck* des Ermittlungsakts verwendet, der nach ausdrücklicher

Dato atto che alla data del 23 settembre 2016, indicata dall'art. 24 del D.Lgs 175/2016, la Regione disponeva quanto segue:

1. Partecipazioni dirette:

| | |
|------------------------------------|--------|
| 1.1 Pensplan Centrum S.p.A. | 97,29% |
| 1.2 Autostrada del Brennero S.p.A. | 32,29% |
| 1.3 Fiera di Bolzano S.p.A. | 24,97% |
| 1.4 Mediocredito S.p.a. | 17,49% |
| 1.5 Trento Fiere S.p.A. | 16,22% |
| 1.6 Interbrennero S.p.A. | 10,56% |
| 1.7 Air Alps Aviation. S.r.l. | 1,88% |
| 1.8 Informatica Trentina S.p.A. | 1,72 % |
| 1.9 Informatica Alto Adige S.p.A. | 1,08%; |

2. Partecipazioni indirettamente controllate:

| | |
|--------------------------------|--------|
| 2.1 Pensplan Invest Sgr S.p.A. | 62,69% |
| 2.2 Interbrennero S.p.A. | 1,06% |

Visto l'esito della ricognizione effettuata come risultante nell'allegato A alla presente deliberazione, allegato che ne costituisce parte integrante e sostanziale, dettagliato per ciascuna partecipazione detenuta, così riassumibile:

1. Partecipazioni dirette:

1.1 Pensplan Centrum S.p.A.: la costituzione della società è prevista dalla legge regionale 27 febbraio 1997, n. 3. Risponde all'interesse generale di sviluppare e promuovere la previdenza complementare nella Regione Autonoma Trentino-Alto Adige/Südtirol, fornendo servizi di consulenza e informazione ai cittadini in tema di previdenza complementare e welfare. Sussistono tutt'ora le motivazioni che hanno dato origine alla partecipazione e, per le ragioni illustrate dettagliatamente nell'allegato A) della presente deliberazione si conferma il mantenimento della partecipazione;

Anweisung des Rechnungshofs dem Beschluss der Körperschaften beizulegen ist;

Nach Bestätigung der Tatsache, dass die Region zum 23. September 2016 – dem im Art. 24 des GvD Nr. 175/2016 vorgegebenen Datum – über nachstehende Beteiligungen verfügte:

1. Direkte Beteiligungen:

| | |
|---------------------------------|--------|
| 1.1 Pensplan Centrum AG | 97,29% |
| 1.2 Brennerautobahn AG | 32,29% |
| 1.3 Messe Bozen AG | 24,97% |
| 1.4 Investitionsbank AG | 17,49% |
| 1.5 Trento Fiere S.p.A. | 16,22% |
| 1.6 Interbrennero S.p.A. | 10,56% |
| 1.7 Air Alps Aviation GmbH | 1,88% |
| 1.8 Informatica Trentina S.p.A. | 1,72 % |
| 1.9 Südtiroler Informatik AG | 1,08%; |

2. Beteiligungen an indirekt kontrollierten Gesellschaften:

| | |
|----------------------------|--------|
| 2.1 Pensplan Invest Sgr AG | 62,69% |
| 2.2 Interbrennero S.p.A. | 1,06% |

Aufgrund des Ergebnisses der durchgeführten und aus der diesem Beschluss als ergänzender und wesentlicher Bestandteil beigefügten Anlage A) hervorgehenden Ermittlung, das im Einzelnen für jede gehaltene Beteiligung wie folgt zusammengefasst werden kann:

1. Direkte Beteiligungen:

1.1 Pensplan Centrum AG: Die Gründung dieser Gesellschaft wurde im Regionalgesetz vom 27. Februar 1997, Nr. 3 vorgesehen. Sie entspricht dem allgemeinen Interesse der Entwicklung und Förderung der Zusatzvorsorge in der Autonomen Region Trentino-Südtirol und erbringt Informations- und Beratungsdienstleistungen in Sachen Zusatzvorsorge und Fürsorge. Die ursprünglichen Anlässe für die Beteiligung bestehen weiterhin und die Beibehaltung dieser Beteiligung wird aus den in der diesem Beschluss beigefügten Anlage A) detailliert dargelegten Gründen bestätigt;

1.2 Autostrada del Brennero S.p.A.: la partecipazione della Regione alla società è prevista dalla legge regionale 20 novembre 1958, n. 25. Risponde al perseguimento di un interesse generale per la comunità locale. La concessione per la gestione dell'A22 è scaduta e la società sta procedendo in regime di prorogatio. E' in corso la procedura per l'affidamento diretto, da parte del Governo, della concessione autostradale e questo implica la trasformazione di A22 in società in house, previa liquidazione dei soci realmente privati. A tal fine, in conformità alla deliberazione della Giunta regionale n. 252 del 23 dicembre 2015, è stato sottoscritto in data 14 gennaio 2016, sotto forma di protocollo d'intesa, un accordo di collaborazione tra lo Stato italiano (Ministero delle Infrastrutture e dei Trasporti) e i soci pubblici di A22. Sussistono tutt'ora le motivazioni che hanno dato origine alla partecipazione e, per le ragioni illustrate dettagliatamente nell'allegato A) della presente deliberazione si conferma il mantenimento della partecipazione;

1.3 Fiera di Bolzano S.p.A.: la partecipazione è stata ceduta in data 21 dicembre 2016;

1.4 Mediocredito Trentino-Alto Adige Spa: la partecipazione della Regione alla società è prevista dalla legge regionale 17 settembre 1952, n. 36. Risponde al perseguimento dell'interesse pubblico regionale di sviluppo del credito a servizio del territorio e del relativo sistema socio economico.

La società emette strumenti finanziari, diversi dalle azioni, quotati in mercati regolamentati e pertanto non rientra nell'ambito della revisione di cui all'art. 24 del T.U.S.P..

1.2 Brennerautobahn AG: Die Beteiligung der Region an dieser Gesellschaft wurde im Regionalgesetz vom 20. November 1958, Nr. 25 vorgesehen. Sie entspricht der Verfolgung eines allgemeinen Interesses für die örtliche Gemeinschaft. Die Konzession für die Verwaltung der A22 ist abgelaufen, aber die Gesellschaft führt die provisorische Verwaltung fort. Das Verfahren zur direkten Vergabe der Autobahnkonzession seitens der Regierung ist derzeit im Gange. Dazu muss die Brennerautobahngesellschaft nach vorheriger Abfindung der privaten Gesellschafter in eine In-House-Gesellschaft umgewandelt werden. Gemäß Beschluss der Regionalregierung vom 23. Dezember 2015, Nr. 252 wurde zu diesem Zweck am 14. Jänner 2016 eine Kooperationsvereinbarung in Form eines Einvernehmensprotokolls zwischen dem Italienischen Staat (Ministerium für Infrastrukturen und Transportwesen) und den öffentlich-rechtlichen Gesellschaftern der Brennerautobahn AG unterzeichnet. Die ursprünglichen Anlässe für die Beteiligung bestehen weiterhin und die Beibehaltung dieser Beteiligung wird aus den in der diesem Beschluss beigefügten Anlage A) detailliert dargelegten Gründen bestätigt;

1.3 Messe Bozen AG: Die Beteiligung wurde am 21. Dezember 2016 abgetreten;

1.4 Investitionsbank Trentino Südtirol AG: Die Beteiligung der Region an dieser Gesellschaft wurde im Regionalgesetz vom 17. November 1952, Nr. 36 vorgesehen. Sie entspricht der Verfolgung des öffentlichen Interesses der Region betreffend die Entwicklung des Kreditwesens im Dienste der Gebietsentwicklung sowie des örtlichen Sozial- und Wirtschaftssystems. Die Gesellschaft emittiert auf reglementierten Märkten notierte Finanzinstrumente, die keine Aktien sind, und unterliegt demzufolge nicht der Revision laut Art. 24 des Einheitstextes in Sachen Gesellschaften mit öffentlicher Beteiligung.

La partecipazione non è più ritenuta strettamente necessaria per il perseguimento delle finalità istituzionali della Regione Autonoma Trentino-Alto Adige/Südtirol.

Considerato che la Regione Autonoma Trentino-Alto Adige e le Province Autonome di Trento e di Bolzano detengono assieme il 51,47% del capitale sociale è stato concordato tra i tre Enti di attivare un percorso di cessione condiviso finalizzato a valorizzare e rafforzare la Banca al fine di favorire la solidità della banca e la vocazione territoriale a sostegno dello sviluppo locale;

1.5 Trento Fiere S.p.A.: la partecipazione è stata ceduta in data 26 ottobre 2016;

1.6 Interbrennero Spa: la partecipazione della Regione alla società è prevista dalla legge regionale 20 novembre 1999, n. 7 e dalla legge regionale 16 luglio 2004, n. 1. Risponde al perseguimento dell'interesse pubblico regionale in quanto consente di partecipare allo incremento dell'intermodalità a servizio del territorio e del relativo sistema socio - economico. La partecipazione non è più ritenuta strettamente necessaria per il perseguimento delle finalità istituzionali della Regione Autonoma Trentino-Alto Adige/Südtirol.

La cessione è già stata disposta con la deliberazione 7/10/2008 n. 273 e riconfermata con le deliberazioni 21/12/2010 n. 266 e 31/3/2016 n. 44. Nel portare avanti la dismissione l'Ente regionale tiene conto delle determinazioni del socio di maggioranza, cioè con la Provincia di Trento, che con deliberazione di data 8 aprile 2016, n. 542 ha confermato l'intenzione di consolidare Interbrennero S.p.A. in Autostrada del Brennero S.p.A. Considerato che la procedura per il rinnovo della concessione di A22 è in corso, il progetto di cessione è temporaneamente sospeso in attesa della

Die Beteiligung wird nicht mehr für unerlässlich für die Erreichung der institutionellen Zielsetzungen der Autonomen Region Trentino-Südtirol erachtet.

In Anbetracht der Tatsache, dass die Autonome Region Trentino-Südtirol und die Autonomen Provinzen Trient und Bozen zusammen 51,47 % des Gesellschaftskapitals besitzen, wurde zwischen den drei Körperschaften vereinbart, einen gemeinsamen Abtretungsprozess einzuleiten, der die Bank aufwerten und stärken soll, um ihre Solidität und lokal orientierte Zielsetzung der Unterstützung der Gebietsentwicklung zu begünstigen;

1.5 Trento Fiere S.p.A.: Die Beteiligung wurde am 26. Oktober 2016 abgetreten;

1.6 Interbrennero S.p.a.: Die Beteiligung der Region an dieser Gesellschaft wurde im Regionalgesetz vom 20. November 1999, Nr. 7 und im Regionalgesetz vom 16. Juli 2004, Nr. 1 vorgesehen. Sie entspricht der Verfolgung des öffentlichen Interesses der Region, da sie die Beteiligung am Ausbau der Intermodalität im Dienste der Gebietsentwicklung sowie des örtlichen Sozial- und Wirtschaftssystems ermöglicht. Die Beteiligung wird nicht mehr für unerlässlich für die Erreichung der institutionellen Zielsetzungen der Autonomen Region Trentino-Südtirol erachtet.

Die Abtretung wurde bereits mit Beschluss vom 7.10.2008, Nr. 273 verfügt und mit den Beschlüssen vom 21.12.2010, Nr. 266 und vom 31.3.2016, Nr. 44 erneut bestätigt. Die Region berücksichtigt während des Veräußerungsverfahrens die Entscheidungen des Mehrheitsgesellschafters, d. h. der Provinz Trient, die mit Beschluss vom 8. April 2016, Nr. 542 ihre Absicht bestätigt hat, Interbrennero S.p.A. in die Brennerautobahn AG zu konsolidieren. In Anbetracht der Tatsache, dass das Verfahren betreffend die Erneuerung der Konzession der A22 derzeit im Gange ist,

conclusione della procedura di rinnovo. Nell'effettuare l'operazione di dismissione la Regione intende prioritariamente salvaguardare il valore patrimoniale dell'azienda e della propria quota. Per tale motivazione l'operazione verrà conclusa quando saranno garantite queste condizioni.

1.7 Air Alps Aviation S.r.l.: la partecipazione della Regione alla società è prevista dalla legge regionale 16 luglio 2004, n. 1. La partecipazione non è più ritenuta strettamente necessaria per il perseguimento delle finalità istituzionali della Regione Autonoma Trentino-Alto Adige/Südtirol.

Si conferma la cessione della partecipazione. La procedura di cessione è tutt'ora in corso ma è resa difficoltosa dall'esiguità della partecipazione;

1.8 Informatica Trentina S.p.A.: la costituzione della società è prevista dalla legge regionale 5 dicembre 2006, n. 3. Risponde all'interesse pubblico di autoproduzione di beni o servizi strumentali necessari per il perseguimento delle proprie finalità istituzionali e degli enti pubblici partecipanti.

Sussistono tutt'ora le motivazioni che hanno dato origine alla partecipazione e, per le ragioni illustrate dettagliatamente nelle premesse e nell'allegato A) della presente deliberazione si conferma il mantenimento della partecipazione;

1.9 Informatica Alto Adige S.p.A.: la costituzione della società è prevista dalla legge regionale 5 dicembre 2006, n. 3. Risponde all'interesse pubblico di autoproduzione di beni o servizi strumentali necessari per il perseguimento delle proprie finalità istituzionali e degli enti pubblici partecipanti.

Sussistono tutt'ora le motivazioni che hanno dato origine alla partecipazione e,

wurde das Abtretungsprojekt vorübergehend bis zum Abschluss des Erneuerungsverfahrens ausgesetzt. Die Region beabsichtigt, mit der Veräußerung vornehmlich den Vermögenswert des Unternehmens sowie ihren Anteil daran sicherzustellen. Aus diesem Grund wird das Verfahren abgeschlossen, sobald diese Bedingungen gegeben sind;

1.7 Air Alps Aviation GmbH: Die Beteiligung der Region an dieser Gesellschaft wurde im Regionalgesetz vom 16. Juli 2004, Nr. 1 vorgesehen. Die Beteiligung wird nicht mehr für unerlässlich für die Erreichung der institutionellen Zielsetzungen der Autonomen Region Trentino-Südtirol erachtet.

Die Abtretung der Beteiligung wird bestätigt. Das Abtretungsverfahren ist immer noch im Gange, aber durch den geringen Wert der Beteiligung schwierig;

1.8 Informatica Trentina S.p.A.: Die Gründung dieser Gesellschaft wurde im Regionalgesetz vom 5. Dezember 2006, Nr. 3 vorgesehen. Sie entspricht der Verfolgung des öffentlichen Interesses der Eigenproduktion von Gütern oder Dienstleistungen, die zur Erreichung der institutionellen Zielsetzungen der Region und der beteiligten öffentlichen Körperschaften notwendig sind.

Die ursprünglichen Anlässe für die Beteiligung bestehen weiterhin und die Beibehaltung dieser Beteiligung wird aus den in der Prämisse und in der diesem Beschluss beigefügten Anlage A) detailliert dargelegten Gründen bestätigt;

1.9 Südtiroler Informatik AG: Die Gründung dieser Gesellschaft wurde im Regionalgesetz vom 5. Dezember 2006, Nr. 3 vorgesehen. Sie entspricht der Verfolgung des öffentlichen Interesses der Eigenproduktion von Gütern oder Dienstleistungen, die zur Erreichung der institutionellen Zielsetzungen der Region und der beteiligten öffentlichen Körperschaften notwendig sind.

Die ursprünglichen Anlässe für die Beteiligung bestehen weiterhin und die

per le ragioni illustrate dettagliatamente nelle premesse e nell'allegato A) della presente deliberazione si conferma il mantenimento della partecipazione;

2. Partecipazioni indirette:

2.1 Pensplan Invest Sgr S.p.A.: la società è partecipata per il 64,44% dalla società controllata dalla Regione Pensplan Centrum S.p.A. La società emette strumenti finanziari, diversi dalle azioni, quotati in mercati regolamentati e pertanto non rientra nell'ambito della revisione di cui all'art. 24 del T.U.S.P..

Si da comunque atto che la Regione Autonoma Trentino-Alto Adige/Südtirol, in collaborazione con la propria società Pensplan Centrum S.p.A., ha già avviato un progetto di riorganizzazione che prevede la cessione del 45% delle azioni di Pensplan Invest Sgr S.p.A. alla Provincia di Trento e del 45% alla Provincia di Bolzano. Al termine dell'operazione alla Regione Autonoma Trentino-Alto Adige/Südtirol, tramite Pensplan Centrum S.p.A. rimarrà solamente il 10% del capitale di Pensplan Invest Sgr S.p.A.;

2.2 Interbrennero S.p.A.: la Regione Autonoma Trentino-Alto Adige/Südtirol, oltre alla propria partecipazione diretta, detiene nella Società la quota di partecipazione indiretta pari all'1,06% tramite la Società Autostrada del Brennero S.p.A.;

Tutto quanto sopra premesso e considerato;

Ad unanimità di voti legalmente espressi,

delibera

per le motivazioni espone in premessa:

Beibehaltung dieser Beteiligung wird aus den in der Prämisse und in der diesem Beschluss beigefügten Anlage A) detailliert dargelegten Gründen bestätigt;

2. Indirekte Beteiligungen:

2.1 Pensplan Invest Sgr AG: Die von der Region kontrollierte Gesellschaft Pensplan Centrum AG ist zu 64,44 % an dieser Gesellschaft beteiligt. Die Gesellschaft emittiert auf reglementierten Märkten notierte Finanzinstrumente, die keine Aktien sind, und unterliegt demzufolge nicht der Revision laut Art. 24 des Einheitstextes in Sachen Gesellschaften mit öffentlicher Beteiligung.

Es wird dennoch zur Kenntnis gegeben, dass die Autonome Region Südtirol in Zusammenarbeit mit ihrer Gesellschaft Pensplan Centrum AG bereits ein Umstrukturierungsprojekt eingeleitet hat, das die Abtretung der Aktien von Pensplan Invest Sgr AG zu 45 % an die Provinz Trient und zu 45 % an die Provinz Bozen vorsieht. Nach Abschluss dieses Abtretungsverfahrens verbleiben der Autonomen Region Trentino-Südtirol über Pensplan Centrum AG nur noch 10 % am Gesellschaftskapital von Pensplan Invest Sgr AG;

2.2 Interbrennero S.p.A.: Neben ihrer direkten Beteiligung hält die Autonome Region Trentino-Südtirol über die Gesellschaft Brennerautobahn AG eine indirekte Beteiligung von 1,06% an dieser Gesellschaft.

All dies vorausgeschickt und berücksichtigt,

beschließt
die Regionalregierung

mit Einhelligkeit gesetzmäßig abgegebener Stimmen,

aus den eingangs dargelegten Gründen:

1. **di approvare la ricognizione di tutte le partecipazioni possedute dalla Regione Autonoma Trentino-Alto Adige/Südtirol alla data del 23 settembre 2016**, accertandole come da allegato A alla presente deliberazione, che ne costituisce parte integrante e sostanziale;
 2. **di procedere alla dismissione** delle seguenti partecipazioni:
 - a) **Mediocredito Trentino-Alto Adige Spa**, alle seguenti condizioni: in accordo e congiuntamente con gli altri soci pubblici, a seguito di un'attenta analisi in grado di dimostrare la fattibilità di un percorso che conduca prioritariamente ad una valorizzazione della Società, della sua posizione di mercato, della sua operatività sul territorio e delle proprie competenze;
 - b) **Interbrennero Spa**, alle seguenti condizioni: riconduzione, mediante aggregazione o vendita ad Autostrada del Brennero S.p.A.. Il progetto è temporaneamente sospeso in attesa della conclusione della procedura di rinnovo della concessione ad A22. Nell'effettuare l'operazione di dismissione la Regione intende prioritariamente salvaguardare il valore patrimoniale dell'azienda e della propria quota. Per tale motivazione l'operazione verrà conclusa quando saranno garantite queste condizioni;
 - c) **Air Alps Aviation S.r.l.**; l'Ente prosegue nella procedura di cessione già avviata;
 3. di **mantenere** le seguenti partecipazioni:
 - a) **Pensplan Centrum S.p.A.**,
 - b) **Autostrada del Brennero S.p.A.**
 - c) **Informatica Trentina S.p.A.**
 - d) **Informatica Alto Adige S.p.A.**
 4. di dare atto che la partecipazione in **Trento Fiere S.p.A.** è stata ceduta in data 26 ottobre 2016 e la partecipazione
1. **die Ermittlung aller von der Autonomen Region Trentino-Südtirol zum 23. September 2016 gehaltenen Beteiligungen zu genehmigen und diese gemäß der diesem Beschluss als ergänzender und wesentlicher Bestandteil beigefügten Anlage A) festzustellen;**
 2. die nachstehenden Beteiligungen **zu veräußern:**
 - a) **Investitionsbank Trentino Südtirol AG**, zu den folgenden Bedingungen: gemeinsam und einvernehmlich mit den anderen öffentlichen Gesellschaftern, nachdem eine sorgfältige Analyse erfolgte, die die Machbarkeit eines Wegs aufzeigt, der in erster Linie zu einer Aufwertung der Gesellschaft, ihrer Marktposition, ihrer Tätigkeit im Regionalgebiet sowie ihrer Kompetenzen führt;
 - b) **Interbrennero Spa**, zu den folgenden Bedingungen: Zuführung mittels Angliederung oder Verkauf an die Brennerautobahn AG. Bis zum Abschluss des Verfahrens betreffend die Erneuerung der Konzession an A22 wurde das Projekt vorübergehend ausgesetzt. Die Region beabsichtigt, mit der Veräußerung vornehmlich den Vermögenswert des Unternehmens sowie ihres Anteils daran sicherzustellen. Aus diesem Grund wird das Verfahren abgeschlossen, sobald diese Bedingungen gegeben sind;
 - c) **Air Alps Aviation GmbH:** Die Körperschaft führt das bereits eingeleitete Abtretungsverfahren weiter;
 3. die nachstehenden Beteiligungen **beizubehalten:**
 - a) **Pensplan Centrum AG**,
 - b) **Brennerautobahn AG**
 - c) **Informatica Trentina S.p.A.**
 - d) **Südtiroler Informatik AG**
 4. zu bestätigen, dass die Beteiligung an **Trento Fiere S.p.A.** am 26. Oktober 2016 und die Beteiligung an **Messe Bozen AG**

in **Fiera di Bolzano S.p.A.** è stata ceduta in data 21 dicembre 2016;

5. di inviare copia della presente deliberazione a tutte le società partecipate dalla Regione Autonoma Trentino-Alto Adige/Südtirol;
6. di inviare copia della presente deliberazione alla Corte dei conti – Sezione regionale di controllo;
7. di inviare copia della presente deliberazione al Ministero dell'Economia e delle Finanze (alla relativa casella istituzionale di posta elettronica certificata mef@pec.mef.gov.it) al fine di assolvere all'onere di trasmissione previsto dall'art. 24, comma 3 T.U.S.P., in assenza dell'individuazione, da parte del Ministero, della propria struttura interna di cui all'art. 15 T.U.S.P.

am 21. Dezember 2016 abgetreten wurde;

5. allen Gesellschaften mit Beteiligung der Autonomen Region Trentino-Südtirol eine Kopie dieses Beschlusses zu übermitteln;
6. der regionalen Kontrollsektion des Rechnungshofs eine Kopie dieses Beschlusses zu übermitteln;
7. dem Ministerium für Wirtschaft und Finanzen (an die entsprechende zertifizierte E-Mail-Adresse: mef@pec.mef.gov.it) eine Kopie dieses Beschlusses zu übermitteln, um somit der im Art. 24 Abs. 3 des Einheitstextes in Sachen Gesellschaften mit öffentlicher Beteiligung vorgesehenen Übermittlungspflicht nachzukommen, da seitens des Ministeriums keine eigene interne Struktur laut Art. 15 des genannten Einheitstextes festgelegt wurde.

Letto, confermato e sottoscritto.

IL PRESIDENTE

DER PRÄSIDENT

Arno Kompatscher

firmato digitalmente / digital signiert

Questo documento, se trasmesso in forma cartacea, costituisce copia dell'originale informatico firmato digitalmente, valido a tutti gli effetti di legge, predisposto e conservato presso questa Amministrazione (D.Lgs 82/05). L'indicazione del nome del firmatario sostituisce la sua firma autografa (art. 3 D. Lgs. 39/93).

Gelesen, bestätigt und unterzeichnet

IL SEGRETARIO GENERALE
DELLA GIUNTA REGIONALE

DER GENERALSEKRETÄR
DER REGIONALREGIERUNG

Alexander Steiner

firmato digitalmente / digital signiert

Falls dieses Dokument in Papierform übermittelt wird, stellt es die für alle gesetzlichen Wirkungen gültige Kopie des elektronischen digital signierten Originals dar, das von dieser Verwaltung erstellt und bei derselben aufbewahrt wird (GvD Nr. 82/2005). Die Angabe des Namens der unterzeichnenden Person ersetzt deren eigenhändige Unterschrift (Art. 3 des GvD Nr. 39/1993).

**LINEE DI INDIRIZZO PER LE RICOGNIZIONI E I PIANI DI
RAZIONALIZZAZIONE DEGLI ORGANISMI PARTECIPATI
DAGLI ENTI TERITORIALI
(ART. 24 D.LGS. N. 175/2016)**

INDICE

- 01. SCHEDA ANAGRAFICA**
- 02. RICOGNIZIONE DELLE SOCIETÀ PARTECIPATE**
 - 02.01. Ricognizione delle società a partecipazione diretta
 - 02.02. Ricognizione delle società a partecipazione indiretta
 - 02.03. Grafico delle relazioni tra partecipazioni
- 03. REQUISITI TESTO UNICO DELLE SOCIETÀ A PARTECIPAZIONE PUBBLICA (T.U.S.P.)**
 - 03.01. Finalità perseguite e attività ammesse (articoli 4 e 26)
 - 03.02. Condizioni art. 20 co. 2
- 04. MANTENIMENTO SENZA INTERVENTI DI RAZIONALIZZAZIONE**
- 05. AZIONI DI RAZIONALIZZAZIONE**
 - 05.01. Contenimento costi
 - 05.02. Cessione/Alienazione quote
 - 05.03. Liquidazione
 - 05.04. Fusione/Incorporazione
 - 05.05. Riepilogo
- 06. ELENCO MOTIVAZIONI**

**LINEE GUIDA PER LE RICOGNIZIONI E I PIANI DI RAZIONALIZZAZIONE
DEGLI ORGANISMI PARTECIPATI DAGLI ENTI TERITORIALI
(ART. 24 D.LGS. N. 175/2016)**

01. SCHEDA ANAGRAFICA

Tipologia Ente: Regione/Provincia autonoma

Denominazione Ente: TRENTINO ALTO-ADIGE

Codice fiscale dell'Ente: 80003690221

L'ente ha già adottato il piano operativo di razionalizzazione ai sensi dell'art. 1 co. 612, l. n. 190/2014 SI

Dati del referente/responsabile per la compilazione del piano

Segretario generale

Nome:

Alexander

Cognome:

Steiner

Recapiti:

Indirizzo:

Via Gazzoletti, 2 Trento

Telefono:

0461201050

Fax:

Posta elettronica:

giunta@regione.taa.it; alexander.steiner@regione.taa.it; affgen@regione.taa.it

02. RICOGNIZIONE DELLE SOCIETÀ PARTECIPATE

Se l'ente partecipa al capitale di una società sia direttamente sia indirettamente, compilare sia la scheda 02.01. sia la scheda 02.02.

02.01. Ricognizione delle società a partecipazione diretta

| Progressivo A | Codice fiscale società B | Denominazione società C | Anno di costituzione D | % Quota di partecipazione E | Attività svolta F | Partecipazione di controllo G | Società in house H | Quotata (ai sensi del d.lgs. n. 175/2016) I | Holding pura J |
|------------------|-----------------------------|-------------------------------|---------------------------|--------------------------------|---|----------------------------------|-----------------------|--|-------------------|
| Dir_1 | 01657120216 | Pensplan Centrum S.p.a. | 1997 | 97,29 | Prestazione di servizi e consulenze tecniche connesse con la gestione amministrativa di fondi pensione. La Società è inoltre tenuta a dare realizzazione ai progetti approvati dalla Giunta regionale del Trentino-Alto Adige, in particolare relativi allo sviluppo della previdenza, del risparmio previdenziale e delle assicurazioni sociali. | SI | SI | NO | NO |
| Dir_2 | 00210880225 | Autostrada del Brennero | 1959 | 32,29 | Esercizio dell'Autostrada Brennero-Verona-Modena; la società può costituire o partecipare a società, che hanno per oggetto il trasporto di merci e persone prioritariamente sull'asse del Brennero, sia su rotaia che su gomma. | NO | | NO | NO |
| Dir_3 | 00098110216 | Fiera di Bolzano | 1952 | 24,97 | Realizzazione, organizzazione e gestione di un sistema fieristico - espositivo, congressuale e di servizi per promuovere la commercializzazione a livello locale, nazionale e internazionale di beni e servizi. | NO | | NO | NO |
| Dir_4 | 00108470220 | Mediocredito S.p.A. | 1953 | 17,49 | Attività bancaria, in via prevalente a medio - lungo termine | NO | | SI | NO |
| Dir_5 | 00244880225 | Trento Fiere S.p.a. | 1953 | 16,22 | Promozione di manifestazioni, fiere ed esposizioni volte alla diffusione delle produzioni dell'economia con particolare riferimento a quelle locali. | NO | | NO | NO |
| Dir_6 | 00487520223 | Interbrennero S.p.a. | 1980 | 10,56 | Realizzazione e gestione di centri interportuali con le relative infrastrutture e servizi, attività di logistica, trasporto e spedizione. | NO | | NO | NO |
| Dir_7 | 02352780213 | Air Alps Aviation S.r.l. | 1988 | 1,88 | Attività in generale nell'ambito del traffico aereo | NO | | NO | NO |
| Dir_8 | 00990320228 | Informatica Trentina S.p.A. | 1983 | 1,72 | La società costituisce lo strumento del sistema della Pubblica Amministrazione del Trentino per la progettazione, lo sviluppo, la manutenzione e l'esercizio del Sistema Informativo elettronico pubblico, a beneficio delle Amministrazioni stesse e degli altri Enti e Soggetti. | NO | SI | NO | NO |
| Dir_9 | 01468500218 | Informatica Alto Adige S.p.A. | 1992 | 1,08 | Realizzazione e gestione diretta o tramite incarichi a terzi, dei sistemi informativi elettronici della Provincia Autonoma di Bolzano, dei suoi enti strumentali e degli altri enti partecipanti alla società. | NO | SI | NO | NO |

Le società a partecipazione diretta (quotate e non quotate) sono sempre oggetto di ricognizione, anche se non controllate dall'ente.

Colonna B: Inserire codice di 11 cifre per le società aventi sede in Italia; codice di 11 cifre seguito da "E" per le società aventi sede all'estero.

Colonna C: Inserire la ragione sociale comprensiva della forma giuridica.

Colonna E: Inserire valori comprensivi di decimali.

Colonna F: Inserire una descrizione sintetica della/e attività effettivamente svolta/e.

Colonna G: Indicare se la partecipazione detenuta dall'amministrazione è di controllo ai sensi dell'art. 2359 c.c.

Colonna H: Indicare "SI" se l'Amministrazione esercita il controllo analogo o più Amministrazioni esercitano il controllo analogo congiunto.

Colonna I: Indicare "SI" se la società emette azioni quotate in mercati regolamentati; se ha emesso, al 31/12/2015, strumenti finanziari quotati in mercati regolamentati; se sia partecipata da società quotate o che hanno emesso strumenti finanziari quotati.

Colonna J: Indicare "SI" se la società ha come oggetto sociale esclusivo la gestione delle partecipazioni societarie per conto dell'Amministrazione.

02. RICOGNIZIONE DELLE SOCIETÀ PARTECIPATE

02.02. Ricognizione delle società a partecipazione indiretta

| Progressivo A | Codice fiscale società B | Denominazione società C | Anno di costituzione D | Denominazione società/organismo tramite E | % Quota di partecipazione società/organismo tramite F | % Quota di partecipazione indiretta Amministrazione G | Attività svolta H | Partecipazione e di controllo I | Società in house J |
|------------------|-----------------------------|----------------------------|---------------------------|--|--|--|--|------------------------------------|-----------------------|
| Ind_1 | 02223270212 | Pensplan Invest Sgr S.p.A. | 2000 | Pensplan Centrum S.p.A. | 97,29 | 62,693676 | La prestazione del servizio di gestione collettiva del risparmio realizzata attraverso la gestione di OICR (Organismi investimento collettivo risparmio) | SI | NO |
| Ind_2 | 00487520223 | Interbrennero S.p.a. | 1980 | Autostrada del Brennero S.p.A. | 32,29 | 1,06557 | Realizzazione e gestione di centri interportuali con le relative infrastrutture e servizi, attività di logistica, trasporto e spedizione | NO | NO |

Le società a partecipazione indiretta (quotate e non quotate) sono oggetto di ricognizione solo se detenute dall'ente per il tramite di una società/organismo sottoposto a controllo da parte dello stesso.

Colonna B: Inserire codice di 11 cifre per le società aventi sede in Italia; codice di 11 cifre seguito da "E" per le società aventi sede all'estero.

Colonna C: Inserire la ragione sociale comprensiva della forma giuridica.

Colonna E: Inserire la denominazione delle società/organismi (1 o +) attraverso le quali l'ente partecipa alle medesime. Per le indirette di livello successivo, inserire la denominazione delle società/organismi partecipanti (1 o +) del livello immediatamente precedente.

Colonna F: indicare separatamente ciascuna quota di partecipazione (comprensiva di decimali) qualora la partecipazione sia detenuta attraverso 2 o + società/organismi tramite.

Colonna G: indicare una unica quota di partecipazione (comprensiva di decimali) determinata in proporzione alla quote di partecipazione dei livelli precedenti.

Colonna H: Inserire una descrizione sintetica della/e attività effettivamente svolta/e.

Colonna I: Indicare se la partecipazione detenuta dall'amministrazione è di controllo ai sensi dell'art. 2359 c.c.

Colonna J: Indicare "SI" se l'Amministrazione esercita il controllo analogo o più Amministrazioni esercitano il controllo analogo congiunto.

Colonna K: Indicare "SI" se la società emette azioni quotate in mercati regolamentati; se ha emesso, al 31/12/2015, strumenti finanziari quotati in mercati regolamentati;

02. RICOGNIZIONE DELLE SOCIETÀ PARTECIPATE

02.03. Grafico delle relazioni tra partecipazioni

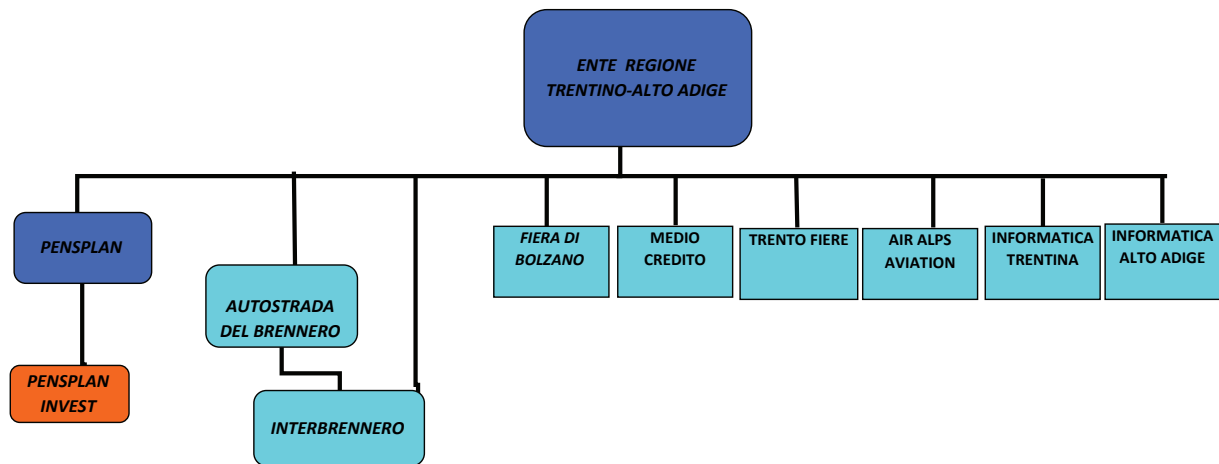

03. REQUISITI TESTO UNICO DELLE SOCIETÀ A PARTECIPAZIONE PUBBLICA

03.01. Finalità perseguite e attività ammesse (articoli 4 e 26)

Compilare una scheda per ciascuna società

Progressivo società partecipata: (a)

Denominazione società partecipata: (b)

Tipo partecipazione: (c)

Attività svolta: (d)

Indicare se la società:

- Rientra nell'Allegato "A" del d.lgs. n. 175/2016 (art. 26, co. 2)
- Ha come oggetto esclusivo la gestione di fondi europei per conto dello Stato o delle Regioni, ovvero la realizzazione di progetti di ricerca finanziati dalle istituzioni dell'Unione Europea (art. 26, co. 2)
- È stata esclusa, con deliberazione adottata ai sensi dell'art. 4 co. 9, secondo periodo, dall'applicazione totale o parziale delle disposizioni del medesimo articolo (**solo per le società partecipate dalle Regioni/Prov. Aut.**)
- È destinataria dei provvedimenti di cui al d.lgs. n. 159/2011 (art. 26, co. 12-bis)
- È autorizzata alla gestione delle case da gioco, ai sensi della legislazione vigente (art. 26, co. 12-sexies)
- Qualora non sia stata selezionata alcuna delle opzioni indicate ai punti precedenti, indicare se la società:**
- È costituita in attuazione dell'art. 34 del regolamento CE n. 13/2013 - Gruppi d'Azione Locale (art. 4, co. 6)
- Ha per oggetto sociale prevalente la gestione di spazi fieristici e l'organizzazione di eventi fieristici (art. 4, co. 7)
- Ha per oggetto sociale prevalente la realizzazione e la gestione di impianti di trasporto a fune per la mobilità turistico sportiva in aree montane (art. 4, co. 7)
- Ha per oggetto sociale prevalente la produzione di energia da fonti rinnovabili (art. 4, co. 7)
- Ha caratteristiche di spin off o di start up universitario, o analoghe a quelle degli enti di ricerca, ovvero gestisce aziende agricole con funzioni didattiche (art. 4, co. 8)
- Produce un servizio di interesse generale a rete (di cui all'art. 3-bis del d.l. 138/2011) fuori dall'ambito territoriale di riferimento, con affidamento dei servizi, in corso e nuovi, tramite procedure ad evidenza pubblica (art. 4, co. 9-bis)
- Produce beni e servizi strettamente necessari per il perseguimento delle finalità istituzionali dell'ente (art. 4, co. 1)
- Produce un servizio di interesse generale (art. 4, co. 2, lett. a)
- Progetta e realizza un'opera pubblica sulla base di un accordo di programma fra amministrazioni pubbliche (art. 4, co. 2, lett. b)
- Realizza e gestisce un'opera pubblica ovvero organizza e gestisce un servizio di interesse generale attraverso un contratto di partenariato pubblico/privato (art. 4, co. 2, lett. c)
- Produce beni o servizi strumentali all'ente o agli enti pubblici partecipanti o alla svolgimento delle loro funzioni (art. 4, co. 2, lett. d)
- Svolge servizi di committenza (art. 4, co. 2, lett. e)
- Valorizza il patrimonio immobiliare dell'amministrazione partecipante (art. 4, co. 3)

Indicare le motivazioni della riconducibilità o meno ai vincoli di scopo di cui al co. 1 o ad una delle attività di cui ai commi 2 e 3, anche con riferimento alle società che svolgono le attività di cui ai commi 6, 7, 8:

Come risulta dai dati sopra esposti, si dichiara che sussiste la stretta necessità della società per il perseguimento delle finalità dell'ente e la medesima svolge le attività di cui all'art. 4 co. 2 lettera a). La società ha il compito di sviluppare e promuovere la previdenza complementare nella Regione Trentino-Alto Adige/Südtirol. Per tali finalità svolge servizi di consulenza e informazione ai cittadini in tema previdenza complementare e welfare.

(a): Inserire uno dei progressivi già indicati nelle schede di ricognizione (02.01; 02.02).

(b): Inserire la ragione sociale come indicata nelle schede di ricognizione (02.01; 02.02).

(c): Indicare il tipo di partecipazione distinguendo i casi in cui la società sia partecipata direttamente, indirettamente (tramite altra società/organismo), ovvero in parte direttamente e in parte indirettamente.

(d): Inserire l'attività come indicata nelle schede di ricognizione (02.01; 02.02).

03. REQUISITI TESTO UNICO DELLE SOCIETÀ A PARTECIPAZIONE PUBBLICA

03.02. Condizioni art. 20, co. 2

Compilare una scheda per ciascuna società

Progressivo società partecipata: (a)

Denominazione società partecipata: (b)

Tipo partecipazione: (c)

Attività svolta: (d)

Indicare i seguenti dati con riferimento all'esercizio 2015:

| | |
|---------------------------------------|-------|
| Numero medio dipendenti (e) | 76,00 |
| Numero amministratori | 3 |
| di cui nominati dall'Ente | 3 |
| Numero componenti organo di controllo | 3 |
| di cui nominati dall'Ente | 3 |

Importi in euro

| RISULTATO D'ESERCIZIO (g) | |
|---------------------------|----------------|
| 2015 | 1.514.642,00 |
| 2014 | 2.013.897,00 |
| 2013 | 3.761.761,00 |
| 2012 | 9.720.018,00 |
| 2011 | -17.168.197,00 |

Importi in euro

| | |
|---|--------------|
| Costo del personale (f) | 3.989.128,00 |
| Compensi amministratori | 130.000,00 |
| Compensi componenti organo di controllo | 56.000,00 |

Importi in euro

| FATTURATO | |
|-----------------|------------|
| 2015 | 742.139,00 |
| 2014 | 575.015,00 |
| 2013 | 785.769,00 |
| FATTURATO MEDIO | 700.974,33 |

Sussistenza delle condizioni di cui all'art. 20, co. 2:

- La partecipazione societaria non rientra in alcuna delle categorie di cui all'art. 4 (art. 20, co. 2, lett. a)
- Società priva di dipendenti o con numero di amministratori superiore a quello dei dipendenti (art. 20, co. 2, lett. b)
- Svolgimento di attività analoghe o similari a quelle svolte da altre società partecipate o da enti pubblici strumentali (art. 20, co. 2, lett. c)

Indicare quali società/enti strumentali:

- Fatturato medio non superiore a 500.000 euro nel triennio precedente (art. 20, co. 2, lett. d e art. 26, co. 12 -quinquies)
- Perdite in 4 dei 5 esercizi precedenti (per società che non gestiscono un servizio di interesse generale) (art. 20, co. 2, lett. e)
- Necessità di contenimento dei costi di funzionamento (art. 20, co. 2, lett. f)
- Necessità di aggregazione con altre società aventi ad oggetto le attività consentite all'art. 4 (art. 20, co. 2, lett. g)

Indicare le motivazioni della sussistenza o meno delle condizioni di cui ai punti precedenti:

Non sussistono le condizioni di cui all'art. 20, co. 2.

Azioni da intraprendere:

(a): Inserire uno dei progressivi già indicati nelle schede di ricognizione (02.01; 02.02).

(b): Inserire la ragione sociale come indicata nelle schede di ricognizione (02.01; 02.02).

(c): Indicare il tipo di partecipazione distinguendo i casi in cui la società sia partecipata direttamente, indirettamente (tramite altra società/organismo), ovvero in parte direttamente e in parte indirettamente.

(d): Inserire l'attività svolta come indicata nelle schede di ricognizione (02.01; 02.02).

(e): Inserire il numero medio di dipendenti come da nota integrativa al bilancio.

(f): Inserire la voce B9 del Conto economico.

(g): Inserire il risultato d'esercizio al netto delle imposte.

03. REQUISITI TESTO UNICO DELLE SOCIETÀ A PARTECIPAZIONE PUBBLICA

03.01. Finalità perseguite e attività ammesse (articoli 4 e 26)

Compilare una scheda per ciascuna società

Progressivo società partecipata: (a)

Denominazione società partecipata: (b)

Tipo partecipazione: (c)

Attività svolta: (d)

indicare se la società:

- Rientra nell'Allegato "A" del d.lgs. n. 175/2016 (art. 26, co. 2)
- Ha come oggetto esclusivo la gestione di fondi europei per conto dello Stato o delle Regioni, ovvero la realizzazione di progetti di ricerca finanziati dalle istituzioni dell'Unione Europea (art. 26, co. 2)
- È stata esclusa, con deliberazione adottata ai sensi dell'art. 4 co. 9, secondo periodo, dall'applicazione totale o parziale delle disposizioni del medesimo articolo (solo per le società partecipate dalle Regioni/Prov. Aut.)
- È destinataria dei provvedimenti di cui al d.lgs. n. 159/2011 (art. 26, co. 12-bis)
- È autorizzata alla gestione delle case da gioco, ai sensi della legislazione vigente (art. 26, co. 12-sexies)
- Qualora non sia stata selezionata alcuna delle opzioni indicate ai punti precedenti, indicare se la società:**
- È costituita in attuazione dell'art. 34 del regolamento CE n. 13/2013 - Gruppi d'Azione Locale (art. 4, co. 6)
- Ha per oggetto sociale prevalente la gestione di spazi fieristici e l'organizzazione di eventi fieristici (art. 4, co. 7)
- Ha per oggetto sociale prevalente la realizzazione e la gestione di impianti di trasporto a fune per la mobilità turistico sportiva in aree montane (art. 4, co. 7)
- Ha per oggetto sociale prevalente la produzione di energia da fonti rinnovabili (art. 4, co. 7)
- Ha caratteristiche di spin off o di start up universitario, o analoghe a quelle degli enti di ricerca, ovvero gestisce aziende agricole con funzioni didattiche (art. 4, co. 8)
- Produce un servizio di interesse generale a rete (di cui all'art. 3-bis del d.l. 138/2011) fuori dall'ambito territoriale di riferimento, con affidamento dei servizi, in corso e nuovi, tramite procedure ad evidenza pubblica (art. 4, co. 9-bis)
- Produce beni e servizi strettamente necessari per il perseguimento delle finalità istituzionali dell'ente (art. 4, co. 1)
- Produce un servizio di interesse generale (art. 4, co. 2, lett. a)
- Progetta e realizza un'opera pubblica sulla base di un accordo di programma fra amministrazioni pubbliche (art. 4, co. 2, lett. b)
- Realizza e gestisce un'opera pubblica ovvero organizza e gestisce un servizio di interesse generale attraverso un contratto di partenariato pubblico/privato (art. 4, co. 2, lett. c)
- Produce beni o servizi strumentali all'ente o agli enti pubblici partecipanti o alla svolgimento delle loro funzioni (art. 4, co. 2, lett. d)
- Svolge servizi di committenza (art. 4, co. 2, lett. e)
- Valorizza il patrimonio immobiliare dell'amministrazione partecipante (art. 4, co. 3)

Indicare le motivazioni della riconducibilità o meno ai vincoli di scopo di cui al co. 1 o ad una delle attività di cui ai commi 2 e 3, anche con riferimento alle società che svolgono le attività di cui ai commi 6, 7, 8:

Come risulta dai dati sopra esposti, si dichiara che non ricorrono le condizioni di cui all'art. 20, co. 2. Si fa presente che la composizione del Cda e i limiti al relativo compenso sono disciplinati dalla L.r. 4/2007 e dalla deliberazione n. 206 del 1/7/2008. Nello specifico, in presenza di consigli di amministrazione formati da più di n. 5 componenti si applica il limite complessivo massimo previsto per un consiglio di amministrazione composto da n. 5 membri compreso il presidente.

(a): Inserire uno dei progressivi già indicati nelle schede di ricognizione (02.01; 02.02).

(b): Inserire la ragione sociale come indicata nelle schede di ricognizione (02.01; 02.02).

(c): Indicare il tipo di partecipazione distinguendo i casi in cui la società sia partecipata direttamente, indirettamente (tramite altra società/organismo), ovvero in parte direttamente e in parte indirettamente.

(d): Inserire l'attività come indicata nelle schede di ricognizione (02.01; 02.02).

03. REQUISITI TESTO UNICO DELLE SOCIETÀ A PARTECIPAZIONE PUBBLICA

03.02. Condizioni art. 20, co. 2

Compilare una scheda per ciascuna società

Progressivo società partecipata: (a)

Denominazione società partecipata: (b)

Tipo partecipazione: (c)

Attività svolta: (d)

Indicare i seguenti dati con riferimento all'esercizio 2015:

| | |
|---------------------------------------|--------|
| Numero medio dipendenti (e) | 992,00 |
| Numero amministratori | 14 |
| di cui nominati dall'Ente | 4 |
| Numero componenti organo di controllo | 5 |
| di cui nominati dall'Ente | 2 |

Importi in euro

| RISULTATO D'ESERCIZIO (g) | |
|---------------------------|------------|
| 2015 | 76.377.657 |
| 2014 | 72.678.886 |
| 2013 | 68.028.178 |
| 2012 | 71.843.589 |
| 2011 | 84.371.345 |

Importi in euro

| | |
|---|---------------|
| Costo del personale (f) | 77.812.523,00 |
| Compensi amministratori | 553.775,00 |
| Compensi componenti organo di controllo | 190.857,00 |

Importi in euro

| FATTURATO | |
|-----------------|----------------|
| 2015 | 355.612.330,00 |
| 2014 | 350.425.957,00 |
| 2013 | 346.164.767,00 |
| FATTURATO MEDIO | 350.734.351,33 |

Sussistenza delle condizioni di cui all'art. 20, co. 2:

- La partecipazione societaria non rientra in alcuna delle categorie di cui all'art. 4 (art. 20, co. 2, lett. a)
- Società priva di dipendenti o con numero di amministratori superiore a quello dei dipendenti (art. 20, co. 2, lett. b)
- Svolgimento di attività analoghe o similari a quelle svolte da altre società partecipate o da enti pubblici strumentali (art. 20, co. 2, lett. c)

Indicare quali società/enti strumentali:

- Fatturato medio non superiore a 500.000 euro nel triennio precedente (art. 20, co. 2, lett. d e art. 26, co. 12 -quinquies)
- Perdite in 4 dei 5 esercizi precedenti (per società che non gestiscono un servizio di interesse generale) (art. 20, co. 2, lett. e)
- Necessità di contenimento dei costi di funzionamento (art. 20, co. 2, lett. f)
- Necessità di aggregazione con altre società aventi ad oggetto le attività consentite all'art. 4 (art. 20, co. 2, lett. g)

Indicare le motivazioni della sussistenza o meno delle condizioni di cui ai punti precedenti:

Come risulta dai dati sopra esposti, si dichiara che non ricorrono le condizioni di cui all'art. 20, co. 2. Si fa presente che la composizione del Cda e i limiti al relativo compenso sono disciplinati dalla L.r. 4/2007 e dalla deliberazione n. 206 del 1/7/2008. Nello specifico, in presenza di consigli di amministrazione formati da più di n. 5 componenti si applica il limite complessivo massimo previsto per un consiglio di amministrazione composto da n. 5 membri compreso il presidente.

Azioni da intraprendere:

(a): Inserire uno dei progressivi già indicati nelle schede di ricognizione (02.01; 02.02).

(b): Inserire la ragione sociale come indicata nelle schede di ricognizione (02.01; 02.02).

(c): Indicare il tipo di partecipazione distinguendo i casi in cui la società sia partecipata direttamente, indirettamente (tramite altra società/organismo), ovvero in parte direttamente e in parte indirettamente.

(d): Inserire l'attività svolta come indicata nelle schede di ricognizione (02.01; 02.02).

(e): Inserire il numero medio di dipendenti come da nota integrativa al bilancio.

(f): Inserire la voce B9 del Conto economico.

(g): Inserire il risultato d'esercizio al netto delle imposte.

03. REQUISITI TESTO UNICO DELLE SOCIETÀ A PARTECIPAZIONE PUBBLICA

03.01. Finalità perseguite e attività ammesse (articoli 4 e 26)

Compilare una scheda per ciascuna società

Progressivo società partecipata: (a)

Denominazione società partecipata: (b)

Tipo partecipazione: (c)

Attività svolta: (d)

indicare se la società:

- Rientra nell'Allegato "A" del d.lgs. n. 175/2016 (art. 26, co. 2)
- Ha come oggetto esclusivo la gestione di fondi europei per conto dello Stato o delle Regioni, ovvero la realizzazione di progetti di ricerca finanziati dalle istituzioni dell'Unione Europea (art. 26, co. 2)
- È stata esclusa, con deliberazione adottata ai sensi dell'art. 4 co. 9, secondo periodo, dall'applicazione totale o parziale delle disposizioni del medesimo articolo (**solo per le società partecipate dalle Regioni/Prov. Aut.**)
- È destinataria dei provvedimenti di cui al d.lgs. n. 159/2011 (art. 26, co. 12-bis)
- È autorizzata alla gestione delle case da gioco, ai sensi della legislazione vigente (art. 26, co. 12-sexies)
- Qualora non sia stata selezionata alcuna delle opzioni indicate ai punti precedenti, indicare se la società:**
- È costituita in attuazione dell'art. 34 del regolamento CE n. 13/2013 - Gruppi d'Azione Locale (art. 4, co. 6)
- Ha per oggetto sociale prevalente la gestione di spazi fieristici e l'organizzazione di eventi fieristici (art. 4, co. 7)
- Ha per oggetto sociale prevalente la realizzazione e la gestione di impianti di trasporto a fune per la mobilità turistico sportiva in aree montane (art. 4, co. 7)
- Ha per oggetto sociale prevalente la produzione di energia da fonti rinnovabili (art. 4, co. 7)
- Ha caratteristiche di spin off o di start up universitario, o analoghe a quelle degli enti di ricerca, ovvero gestisce aziende agricole con funzioni didattiche (art. 4, co. 8)
- Produce un servizio di interesse generale a rete (di cui all'art. 3-bis del d.l. 138/2011) fuori dall'ambito territoriale di riferimento, con affidamento dei servizi, in corso e nuovi, tramite procedure ad evidenza pubblica (art. 4, co. 9-bis)
- Produce beni e servizi strettamente necessari per il perseguimento delle finalità istituzionali dell'ente (art. 4, co. 1)
- Produce un servizio di interesse generale (art. 4, co. 2, lett. a)
- Progetta e realizza un'opera pubblica sulla base di un accordo di programma fra amministrazioni pubbliche (art. 4, co. 2, lett. b)
- Realizza e gestisce un'opera pubblica ovvero organizza e gestisce un servizio di interesse generale attraverso un contratto di partenariato pubblico/privato (art. 4, co. 2, lett. c)
- Produce beni o servizi strumentali all'ente o agli enti pubblici partecipanti o alla svolgimento delle loro funzioni (art. 4, co. 2, lett. d)
- Svolge servizi di committenza (art. 4, co. 2, lett. e)
- Valorizza il patrimonio immobiliare dell'amministrazione partecipante (art. 4, co. 3)

Indicare le motivazioni della riconducibilità o meno ai vincoli di scopo di cui al co. 1 o ad una delle attività di cui ai commi 2 e 3, anche con riferimento alle società che svolgono le attività di cui ai commi 6, 7, 8:

La partecipazione è legittimata dalla legge regionale 15 aprile 1952, n. 5, dalla legge 11 gennaio 2001, n. 7 (legge quadro sul settore fieristico) e dalla legge provinciale di Bolzano 26 luglio 2002, n. 11. Al fine di una razionalizzazione delle partecipazioni è stata ceduta alla Provincia di Bolzano in data 21/12/2016, sulla base dell'art. 2 della legge regionale 14/12/2014, n. 4, delle deliberazioni della Giunta regionale n. 44 del 31/3/2016 e n. 227 del 7/12/2016, in quanto non più indispensabile per il perseguimento delle finalità dell'Ente.

(a): Inserire uno dei progressivi già indicati nelle schede di ricognizione (02.01; 02.02).

(b): Inserire la ragione sociale come indicata nelle schede di ricognizione (02.01; 02.02).

(c): Indicare il tipo di partecipazione distinguendo i casi in cui la società sia partecipata direttamente, indirettamente (tramite altra società/organismo), ovvero in parte direttamente e in parte indirettamente.

(d): Inserire l'attività come indicata nelle schede di ricognizione (02.01; 02.02).

03. REQUISITI TESTO UNICO DELLE SOCIETÀ A PARTECIPAZIONE PUBBLICA

03.02. Condizioni art. 20, co. 2

Compilare una scheda per ciascuna società

Progressivo società partecipata: (a)

Denominazione società partecipata: (b)

Tipo partecipazione: (c)

Attività svolta: (d)

Indicare i seguenti dati con riferimento all'esercizio 2015:

| | |
|---------------------------------------|-------|
| Numero medio dipendenti (e) | 30,00 |
| Numero amministratori | 6 |
| di cui nominati dall'Ente | 1 |
| Numero componenti organo di controllo | 3 |
| di cui nominati dall'Ente | 0 |

Importi in euro

| RISULTATO D'ESERCIZIO (g) | |
|---------------------------|------------|
| 2015 | 158.524,00 |
| 2014 | 658.832,00 |
| 2013 | 218.204,00 |
| 2012 | 421.006,00 |
| 2011 | 274.904,00 |

Importi in euro

| | |
|---|--------------|
| Costo del personale (f) | 1.796.658,00 |
| Compensi amministratori | 57.831,00 |
| Compensi componenti organo di controllo | 31.000,00 |

Importi in euro

| FATTURATO | |
|-----------------|--------------|
| 2015 | 9.002.030,00 |
| 2014 | 9.645.146,00 |
| 2013 | 8.994.467,00 |
| FATTURATO MEDIO | 9.213.881,00 |

Sussistenza delle condizioni di cui all'art. 20, co. 2:

- La partecipazione societaria non rientra in alcuna delle categorie di cui all'art. 4 (art. 20, co. 2, lett. a)
- Società priva di dipendenti o con numero di amministratori superiore a quello dei dipendenti (art. 20, co. 2, lett. b)
- Svolgimento di attività analoghe o similari a quelle svolte da altre società partecipate o da enti pubblici strumentali (art. 20, co. 2, lett. c)

Indicare quali società/enti strumentali:

| |
|---------------------|
| Trento Fiere S.p.A. |
|---------------------|

- Fatturato medio non superiore a 500.000 euro nel triennio precedente (art. 20, co. 2, lett. d e art. 26, co. 12 -quinquies)
- Perdite in 4 dei 5 esercizi precedenti (per società che non gestiscono un servizio di interesse generale) (art. 20, co. 2, lett. e)
- Necessità di contenimento dei costi di funzionamento (art. 20, co. 2, lett. f)
- Necessità di aggregazione con altre società aventi ad oggetto le attività consentite all'art. 4 (art. 20, co. 2, lett. g)

Indicare le motivazioni della sussistenza o meno delle condizioni di cui ai punti precedenti:

| |
|--|
| |
|--|

Azioni da intraprendere:

| |
|--|
| La partecipazione è stata ceduta in data 21/12/2016. |
|--|

(a): Inserire uno dei progressivi già indicati nelle schede di ricognizione (02.01; 02.02).

(b): Inserire la ragione sociale come indicata nelle schede di ricognizione (02.01; 02.02).

(c): Indicare il tipo di partecipazione distinguendo i casi in cui la società sia partecipata direttamente, indirettamente (tramite altra società/organismo), ovvero in parte direttamente e in parte indirettamente.

(d): Inserire l'attività svolta come indicata nelle schede di ricognizione (02.01; 02.02).

(e): Inserire il numero medio di dipendenti come da nota integrativa al bilancio.

(f): Inserire la voce B9 del Conto economico.

(g): Inserire il risultato d'esercizio al netto delle imposte.

03. REQUISITI TESTO UNICO DELLE SOCIETÀ A PARTECIPAZIONE PUBBLICA

03.01. Finalità perseguite e attività ammesse (articoli 4 e 26)

Compilare una scheda per ciascuna società

Progressivo società partecipata: (a)

Denominazione società partecipata: (b)

Tipo partecipazione: (c)

Attività svolta: (d)

indicare se la società:

- Rientra nell'Allegato "A" del d.lgs. n. 175/2016 (art. 26, co. 2)
- Ha come oggetto esclusivo la gestione di fondi europei per conto dello Stato o delle Regioni, ovvero la realizzazione di progetti di ricerca finanziati dalle istituzioni dell'Unione Europea (art. 26, co. 2)
- È stata esclusa, con deliberazione adottata ai sensi dell'art. 4 co. 9, secondo periodo, dall'applicazione totale o parziale delle disposizioni del medesimo articolo (**solo per le società partecipate dalle Regioni/Prov. Aut.**)
- È destinataria dei provvedimenti di cui al d.lgs. n. 159/2011 (art. 26, co. 12-bis)
- È autorizzata alla gestione delle case da gioco, ai sensi della legislazione vigente (art. 26, co. 12-sexies)
- Qualora non sia stata selezionata alcuna delle opzioni indicate ai punti precedenti, indicare se la società:**
- È costituita in attuazione dell'art. 34 del regolamento CE n. 13/2013 - Gruppi d'Azione Locale (art. 4, co. 6)
- Ha per oggetto sociale prevalente la gestione di spazi fieristici e l'organizzazione di eventi fieristici (art. 4, co. 7)
- Ha per oggetto sociale prevalente la realizzazione e la gestione di impianti di trasporto a fune per la mobilità turistico sportiva in aree montane (art. 4, co. 7)
- Ha per oggetto sociale prevalente la produzione di energia da fonti rinnovabili (art. 4, co. 7)
- Ha caratteristiche di spin off o di start up universitario, o analoghe a quelle degli enti di ricerca, ovvero gestisce aziende agricole con funzioni didattiche (art. 4, co. 8)
- Produce un servizio di interesse generale a rete (di cui all'art. 3-bis del d.l. 138/2011) fuori dall'ambito territoriale di riferimento, con affidamento dei servizi, in corso e nuovi, tramite procedure ad evidenza pubblica (art. 4, co. 9-bis)
- Produce beni e servizi strettamente necessari per il perseguimento delle finalità istituzionali dell'ente (art. 4, co. 1)
- Produce un servizio di interesse generale (art. 4, co. 2, lett. a)
- Progetta e realizza un'opera pubblica sulla base di un accordo di programma fra amministrazioni pubbliche (art. 4, co. 2, lett. b)
- Realizza e gestisce un'opera pubblica ovvero organizza e gestisce un servizio di interesse generale attraverso un contratto di partenariato pubblico/privato (art. 4, co. 2, lett. c)
- Produce beni o servizi strumentali all'ente o agli enti pubblici partecipanti o alla svolgimento delle loro funzioni (art. 4, co. 2, lett. d)
- Svolge servizi di committenza (art. 4, co. 2, lett. e)
- Valorizza il patrimonio immobiliare dell'amministrazione partecipante (art. 4, co. 3)

Indicare le motivazioni della riconducibilità o meno ai vincoli di scopo di cui al co. 1 o ad una delle attività di cui ai commi 2 e 3, anche con riferimento alle società che svolgono le attività di cui ai commi 6, 7, 8:

La partecipazione è legittimata dalla legge regionale 15 aprile 1952, n. 5, dalla legge regionale 20 novembre 1999 n. 7 e dalla legge regionale 16 luglio 2003, n. 4. Al fine di una razionalizzazione delle partecipazioni, è stata ceduta alla Provincia di Trento in data 26/10/2016 sulla base dell'art. 2 della legge regionale 14/12/2010, n. 4, delle deliberazioni della Giunta regionale n. 44 del 31/3/2016 e n. 143 del 18/7/2016, in quanto non più indispensabile per il perseguimento delle finalità dell'Ente.

(a): Inserire uno dei progressivi già indicati nelle schede di ricognizione (02.01; 02.02).

(b): Inserire la ragione sociale come indicata nelle schede di ricognizione (02.01; 02.02).

(c): Indicare il tipo di partecipazione distinguendo i casi in cui la società sia partecipata direttamente, indirettamente (tramite altra società/organismo), ovvero in parte direttamente e in parte indirettamente.

(d): Inserire l'attività come indicata nelle schede di ricognizione (02.01; 02.02).

03. REQUISITI TESTO UNICO DELLE SOCIETÀ A PARTECIPAZIONE PUBBLICA

03.02. Condizioni art. 20, co. 2

Compilare una scheda per ciascuna società

Progressivo società partecipata: (a)

Denominazione società partecipata: (b)

Tipo partecipazione: (c)

Attività svolta: (d)

Indicare i seguenti dati con riferimento all'esercizio 2015:

| | |
|---------------------------------------|------|
| Numero medio dipendenti (e) | 4,00 |
| Numero amministratori | 3 |
| di cui nominati dall'Ente | 1 |
| Numero componenti organo di controllo | 3 |
| di cui nominati dall'Ente | 1 |

Importi in euro

| RISULTATO D'ESERCIZIO (g) | |
|---------------------------|------------|
| 2015 | 101.585,00 |
| 2014 | 108.744,00 |
| 2013 | 148.941,00 |
| 2012 | 132.835,00 |
| 2011 | 162.847,00 |

Importi in euro

| | |
|---|------------|
| Costo del personale (f) | 188.788,00 |
| Compensi amministratori | 47.046,00 |
| Compensi componenti organo di controllo | 35.358,00 |

Importi in euro

| FATTURATO | |
|-----------------|--------------|
| 2015 | 1.710.769,00 |
| 2014 | 1.575.026,00 |
| 2013 | 1.496.049,00 |
| FATTURATO MEDIO | 1.593.948,00 |

Sussistenza delle condizioni di cui all'art. 20, co. 2:

- La partecipazione societaria non rientra in alcuna delle categorie di cui all'art. 4 (art. 20, co. 2, lett. a)
- Società priva di dipendenti o con numero di amministratori superiore a quello dei dipendenti (art. 20, co. 2, lett. b)
- Svolgimento di attività analoghe o similari a quelle svolte da altre società partecipate o da enti pubblici strumentali (art. 20, co. 2, lett. c)

Indicare quali società/enti strumentali:

| |
|-------------------------|
| Fiera di Bolzano S.p.a. |
|-------------------------|

- Fatturato medio non superiore a 500.000 euro nel triennio precedente (art. 20, co. 2, lett. d e art. 26, co. 12 -quinquies)
- Perdite in 4 dei 5 esercizi precedenti (per società che non gestiscono un servizio di interesse generale) (art. 20, co. 2, lett. e)
- Necessità di contenimento dei costi di funzionamento (art. 20, co. 2, lett. f)
- Necessità di aggregazione con altre società aventi ad oggetto le attività consentite all'art. 4 (art. 20, co. 2, lett. g)

Indicare le motivazioni della sussistenza o meno delle condizioni di cui ai punti precedenti:

| |
|--|
| |
|--|

Azioni da intraprendere:

| |
|---|
| La partecipazione è stata ceduta in data 26/10/2016 |
|---|

(a): Inserire uno dei progressivi già indicati nelle schede di ricognizione (02.01; 02.02).

(b): Inserire la ragione sociale come indicata nelle schede di ricognizione (02.01; 02.02).

(c): Indicare il tipo di partecipazione distinguendo i casi in cui la società sia partecipata direttamente, indirettamente (tramite altra società/organismo), ovvero in parte direttamente e in parte indirettamente.

(d): Inserire l'attività svolta come indicata nelle schede di ricognizione (02.01; 02.02).

(e): Inserire il numero medio di dipendenti come da nota integrativa al bilancio.

(f): Inserire la voce B9 del Conto economico.

(g): Inserire il risultato d'esercizio al netto delle imposte.

03. REQUISITI TESTO UNICO DELLE SOCIETÀ A PARTECIPAZIONE PUBBLICA

03.01. Finalità perseguite e attività ammesse (articoli 4 e 26)

Compilare una scheda per ciascuna società

Progressivo società partecipata: **(a)**

Denominazione società partecipata: **(b)**

Tipo partecipazione: **(c)**

Attività svolta: **(d)**

indicare se la società:

- Rientra nell'Allegato "A" del d.lgs. n. 175/2016 (art. 26, co. 2)
- Ha come oggetto esclusivo la gestione di fondi europei per conto dello Stato o delle Regioni, ovvero la realizzazione di progetti di ricerca finanziati dalle istituzioni dell'Unione Europea (art. 26, co. 2)
- È stata esclusa, con deliberazione adottata ai sensi dell'art. 4 co. 9, secondo periodo, dall'applicazione totale o parziale delle disposizioni del medesimo articolo (**solo per le società partecipate dalle Regioni/Prov. Aut.**)
- È destinataria dei provvedimenti di cui al d.lgs. n. 159/2011 (art. 26, co. 12-bis)
- È autorizzata alla gestione delle case da gioco, ai sensi della legislazione vigente (art. 26, co. 12-sexies)
- Qualora non sia stata selezionata alcuna delle opzioni indicate ai punti precedenti, indicare se la società:**
- È costituita in attuazione dell'art. 34 del regolamento CE n. 13/2013 - Gruppi d'Azione Locale (art. 4, co. 6)
- Ha per oggetto sociale prevalente la gestione di spazi fieristici e l'organizzazione di eventi fieristici (art. 4, co. 7)
- Ha per oggetto sociale prevalente la realizzazione e la gestione di impianti di trasporto a fune per la mobilità turistico-sportiva in aree montane (art. 4, co. 7)
- Ha per oggetto sociale prevalente la produzione di energia da fonti rinnovabili (art. 4, co. 7)
- Ha caratteristiche di spin off o di start up universitario, o analoghe a quelle degli enti di ricerca, ovvero gestisce aziende agricole con funzioni didattiche (art. 4, co. 8)
- Produce un servizio di interesse generale a rete (di cui all'art. 3-bis del d.l. 138/2011) fuori dall'ambito territoriale di riferimento, con affidamento dei servizi, in corso e nuovi, tramite procedure ad evidenza pubblica (art. 4, co. 9-bis)
- Produce beni e servizi strettamente necessari per il perseguimento delle finalità istituzionali dell'ente (art. 4, co. 1)
- Produce un servizio di interesse generale (art. 4, co. 2, lett. a)
- Progetta e realizza un'opera pubblica sulla base di un accordo di programma fra amministrazioni pubbliche (art. 4, co. 2, lett. b)
- Realizza e gestisce un'opera pubblica ovvero organizza e gestisce un servizio di interesse generale attraverso un contratto di partenariato pubblico/privato (art. 4, co. 2, lett. c)
- Produce beni o servizi strumentali all'ente o agli enti pubblici partecipanti o alla svolgimento delle loro funzioni (art. 4, co. 2, lett. d)
- Svolge servizi di committenza (art. 4, co. 2, lett. e)
- Valorizza il patrimonio immobiliare dell'amministrazione partecipante (art. 4, co. 3)

Indicare le motivazioni della riconducibilità o meno ai vincoli di scopo di cui al co. 1 o ad una delle attività di cui ai commi 2 e 3, anche con riferimento alle società che svolgono le attività di cui ai commi 6, 7, 8:

Risponde al perseguimento dell'interesse pubblico regionale in quanto consente di partecipare all'incremento dell'intermodalità a servizio del territorio e del relativo sistema socio-economico.

(a): Inserire uno dei progressivi già indicati nelle schede di ricognizione (02.01; 02.02).

(b): Inserire la ragione sociale come indicata nelle schede di ricognizione (02.01; 02.02).

(c): Indicare il tipo di partecipazione distinguendo i casi in cui la società sia partecipata direttamente, indirettamente (tramite altra società/organismo), ovvero in parte direttamente e in parte indirettamente.

(d): Inserire l'attività come indicata nelle schede di ricognizione (02.01; 02.02).

03. REQUISITI TESTO UNICO DELLE SOCIETÀ A PARTECIPAZIONE PUBBLICA

03.02. Condizioni art. 20, co. 2

Compilare una scheda per ciascuna società

Progressivo società partecipata: (a)

Denominazione società partecipata: (b)

Tipo partecipazione: (c)

Attività svolta: (d)

Indicare i seguenti dati con riferimento all'esercizio 2015:

| | |
|---------------------------------------|-------|
| Numero medio dipendenti (e) | 31,00 |
| Numero amministratori | 5 |
| di cui nominati dall'Ente | 0 |
| Numero componenti organo di controllo | 3 |
| di cui nominati dall'Ente | 0 |

Importi in euro

| RISULTATO D'ESERCIZIO (g) | |
|---------------------------|---------------|
| 2015 | -220.328,00 |
| 2014 | -1.633.726,00 |
| 2013 | -1.623.962,00 |
| 2012 | -1.463.940,00 |
| 2011 | 30.145,00 |

Importi in euro

| | |
|---|--------------|
| Costo del personale (f) | 1.093.378,00 |
| Compensi amministratori | 59.250,00 |
| Compensi componenti organo di controllo | 27.000,00 |

Importi in euro

| FATTURATO | |
|-----------------|--------------|
| 2015 | 2.856.010,00 |
| 2014 | 2.826.674,00 |
| 2013 | 2.784.699,00 |
| FATTURATO MEDIO | 2.822.461,00 |

Sussistenza delle condizioni di cui all'art. 20, co. 2:

- La partecipazione societaria non rientra in alcuna delle categorie di cui all'art. 4 (art. 20, co. 2, lett. a)
- Società priva di dipendenti o con numero di amministratori superiore a quello dei dipendenti (art. 20, co. 2, lett. b)
- Svolgimento di attività analoghe o similari a quelle svolte da altre società partecipate o da enti pubblici strumentali (art. 20, co. 2, lett. c)

Indicare quali società/enti strumentali:

- Fatturato medio non superiore a 500.000 euro nel triennio precedente (art. 20, co. 2, lett. d e art. 26, co. 12 -quinquies)
- Perdite in 4 dei 5 esercizi precedenti (per società che non gestiscono un servizio di interesse generale) (art. 20, co. 2, lett. e)
- Necessità di contenimento dei costi di funzionamento (art. 20, co. 2, lett. f)
- Necessità di aggregazione con altre società aventi ad oggetto le attività consentite all'art. 4 (art. 20, co. 2, lett. g)

Indicare le motivazioni della sussistenza o meno delle condizioni di cui ai punti precedenti:

Come risulta dai dati sopra esposti, si dichiara che non ricorrono le condizioni di cui all'art. 20, co. 2.

Azioni da intraprendere:

(a): Inserire uno dei progressivi già indicati nelle schede di ricognizione (02.01; 02.02).

(b): Inserire la ragione sociale come indicata nelle schede di ricognizione (02.01; 02.02).

(c): Indicare il tipo di partecipazione distinguendo i casi in cui la società sia partecipata direttamente, indirettamente (tramite altra società/organismo), ovvero in parte direttamente e in parte indirettamente.

(d): Inserire l'attività svolta come indicata nelle schede di ricognizione (02.01; 02.02).

(e): Inserire il numero medio di dipendenti come da nota integrativa al bilancio.

(f): Inserire la voce B9 del Conto economico.

(g): Inserire il risultato d'esercizio al netto delle imposte.

03. REQUISITI TESTO UNICO DELLE SOCIETÀ A PARTECIPAZIONE PUBBLICA

03.01. Finalità perseguite e attività ammesse (articoli 4 e 26)

Compilare una scheda per ciascuna società

Progressivo società partecipata: (a)

Denominazione società partecipata: (b)

Tipo partecipazione: (c)

Attività svolta: (d)

indicare se la società:

- Rientra nell'Allegato "A" del d.lgs. n. 175/2016 (art. 26, co. 2)
- Ha come oggetto esclusivo la gestione di fondi europei per conto dello Stato o delle Regioni, ovvero la realizzazione di progetti di ricerca finanziati dalle istituzioni dell'Unione Europea (art. 26, co. 2)
- È stata esclusa, con deliberazione adottata ai sensi dell'art. 4 co. 9, secondo periodo, dall'applicazione totale o parziale delle disposizioni del medesimo articolo (**solo per le società partecipate dalle Regioni/Prov. Aut.**)
- È destinataria dei provvedimenti di cui al d.lgs. n. 159/2011 (art. 26, co. 12-bis)
- È autorizzata alla gestione delle case da gioco, ai sensi della legislazione vigente (art. 26, co. 12-sexies)
- Qualora non sia stata selezionata alcuna delle opzioni indicate ai punti precedenti, indicare se la società:**
- È costituita in attuazione dell'art. 34 del regolamento CE n. 13/2013 - Gruppi d'Azione Locale (art. 4, co. 6)
- Ha per oggetto sociale prevalente la gestione di spazi fieristici e l'organizzazione di eventi fieristici (art. 4, co. 7)
- Ha per oggetto sociale prevalente la realizzazione e la gestione di impianti di trasporto a fune per la mobilità turistico sportiva in aree montane (art. 4, co. 7)
- Ha per oggetto sociale prevalente la produzione di energia da fonti rinnovabili (art. 4, co. 7)
- Ha caratteristiche di spin off o di start up universitario, o analoghe a quelle degli enti di ricerca, ovvero gestisce aziende agricole con funzioni didattiche (art. 4, co. 8)
- Produce un servizio di interesse generale a rete (di cui all'art. 3-bis del d.l. 138/2011) fuori dall'ambito territoriale di riferimento, con affidamento dei servizi, in corso e nuovi, tramite procedure ad evidenza pubblica (art. 4, co. 9-bis)
- Produce beni e servizi strettamente necessari per il perseguimento delle finalità istituzionali dell'ente (art. 4, co. 1)
- Produce un servizio di interesse generale (art. 4, co. 2, lett. a)
- Progetta e realizza un'opera pubblica sulla base di un accordo di programma fra amministrazioni pubbliche (art. 4, co. 2, lett. b)
- Realizza e gestisce un'opera pubblica ovvero organizza e gestisce un servizio di interesse generale attraverso un contratto di partenariato pubblico/privato (art. 4, co. 2, lett. c)
- Produce beni o servizi strumentali all'ente o agli enti pubblici partecipanti o alla svolgimento delle loro funzioni (art. 4, co. 2, lett. d)
- Svolge servizi di committenza (art. 4, co. 2, lett. e)
- Valorizza il patrimonio immobiliare dell'amministrazione partecipante (art. 4, co. 3)

Indicare le motivazioni della riconducibilità o meno ai vincoli di scopo di cui al co. 1 o ad una delle attività di cui ai commi 2 e 3, anche con riferimento alle società che svolgono le attività di cui ai commi 6, 7, 8:

La partecipazione non è più ritenuta necessaria per il perseguimento delle finalità istituzionali dell'Ente. La procedura di dismissione è in corso.

(a): Inserire uno dei progressivi già indicati nelle schede di ricognizione (02.01; 02.02).

(b): Inserire la ragione sociale come indicata nelle schede di ricognizione (02.01; 02.02).

(c): Indicare il tipo di partecipazione distinguendo i casi in cui la società sia partecipata direttamente, indirettamente (tramite altra società/organismo), ovvero in parte direttamente e in parte indirettamente.

(d): Inserire l'attività come indicata nelle schede di ricognizione (02.01; 02.02).

03. REQUISITI TESTO UNICO DELLE SOCIETÀ A PARTECIPAZIONE PUBBLICA

03.02. Condizioni art. 20, co. 2

Compilare una scheda per ciascuna società

Progressivo società partecipata: (a)

Denominazione società partecipata: (b)

Tipo partecipazione: (c)

Attività svolta: (d)

Indicare i seguenti dati con riferimento all'esercizio 2015:

| | |
|---------------------------------------|--|
| Numero medio dipendenti (e) | |
| Numero amministratori | |
| di cui nominati dall'Ente | |
| Numero componenti organo di controllo | |
| di cui nominati dall'Ente | |

Importi in euro

| RISULTATO D'ESERCIZIO (g) | |
|---------------------------|---------------|
| 2015 | |
| 2014 | |
| 2013 | -3.934.523,08 |
| 2012 | -6.630.220,46 |
| 2011 | -3.036.950,00 |

| Importi in euro | |
|---|--|
| Costo del personale (f) | |
| Compensi amministratori | |
| Compensi componenti organo di controllo | |

Importi in euro

| FATTURATO | |
|-----------------|--------------|
| 2015 | |
| 2014 | |
| 2013 | 6.332.831,14 |
| FATTURATO MEDIO | 6.332.831,14 |

Sussistenza delle condizioni di cui all'art. 20, co. 2:

- La partecipazione societaria non rientra in alcuna delle categorie di cui all'art. 4 (art. 20, co. 2, lett. a)
- Società priva di dipendenti o con numero di amministratori superiore a quello dei dipendenti (art. 20, co. 2, lett. b)
- Svolgimento di attività analoghe o similari a quelle svolte da altre società partecipate o da enti pubblici strumentali (art. 20, co. 2, lett. c)

Indicare quali società/enti strumentali:

- Fatturato medio non superiore a 500.000 euro nel triennio precedente (art. 20, co. 2, lett. d e art. 26, co. 12 -quinquies)
- Perdite in 4 dei 5 esercizi precedenti (per società che non gestiscono un servizio di interesse generale) (art. 20, co. 2, lett. e)
- Necessità di contenimento dei costi di funzionamento (art. 20, co. 2, lett. f)
- Necessità di aggregazione con altre società aventi ad oggetto le attività consentite all'art. 4 (art. 20, co. 2, lett. g)

Indicare le motivazioni della sussistenza o meno delle condizioni di cui ai punti precedenti:

La società non svolge più il servizio aereo

Azioni da intraprendere:

La partecipazione è in dismissione.

(b): Inserire la ragione sociale come indicata nelle schede di ricognizione (02.01; 02.02).

(c): Indicare il tipo di partecipazione distinguendo i casi in cui la società sia partecipata direttamente, indirettamente (tramite altra società/organismo), ovvero in parte direttamente e in parte indirettamente.

(d): Inserire l'attività svolta come indicata nelle schede di ricognizione (02.01; 02.02).

(e): Inserire il numero medio di dipendenti come da nota integrativa al bilancio.

(f): Inserire la voce B9 del Conto economico.

(g): Inserire il risultato d'esercizio al netto delle imposte.

03. REQUISITI TESTO UNICO DELLE SOCIETÀ A PARTECIPAZIONE PUBBLICA

03.01. Finalità perseguite e attività ammesse (articoli 4 e 26)

Compilare una scheda per ciascuna società

| | | |
|------------------------------------|--|-----|
| Progressivo società partecipata: | 8 | (a) |
| Denominazione società partecipata: | INFORMATICA TRENTINA S.P.A. | (b) |
| Tipo partecipazione: | Diretta | (c) |
| Attività svolta: | Progettazione, sviluppo Sistema Informativo | (d) |

indicare se la società:

- Rientra nell'Allegato "A" del d.lgs. n. 175/2016 (art. 26, co. 2)
- Ha come oggetto esclusivo la gestione di fondi europei per conto dello Stato o delle Regioni, ovvero la realizzazione di progetti di ricerca finanziati dalle istituzioni dell'Unione Europea (art. 26, co. 2)
- È stata esclusa, con deliberazione adottata ai sensi dell'art. 4 co. 9, secondo periodo, dall'applicazione totale o parziale delle disposizioni del medesimo articolo (**solo per le società partecipate dalle Regioni/Prov. Aut.**)
- È destinataria dei provvedimenti di cui al d.lgs. n. 159/2011 (art. 26, co. 12-bis)
- È autorizzata alla gestione delle case da gioco, ai sensi della legislazione vigente (art. 26, co. 12-sexies)
- Qualora non sia stata selezionata alcuna delle opzioni indicate ai punti precedenti, indicare se la società:**
- È costituita in attuazione dell'art. 34 del regolamento CE n. 13/2013 - Gruppi d'Azione Locale (art. 4, co. 6)
- Ha per oggetto sociale prevalente la gestione di spazi fieristici e l'organizzazione di eventi fieristici (art. 4, co. 7)
- Ha per oggetto sociale prevalente la realizzazione e la gestione di impianti di trasporto a fune per la mobilità turistico sportiva in aree montane (art. 4, co. 7)
- Ha per oggetto sociale prevalente la produzione di energia da fonti rinnovabili (art. 4, co. 7)
- Ha caratteristiche di spin off o di start up universitario, o analoghe a quelle degli enti di ricerca, ovvero gestisce aziende agricole con funzioni didattiche (art. 4, co. 8)
- Produce un servizio di interesse generale a rete (di cui all'art. 3-bis del d.l. 138/2011) fuori dall'ambito territoriale di riferimento, con affidamento dei servizi, in corso e nuovi, tramite procedure ad evidenza pubblica (art. 4, co. 9-bis)
- Produce beni e servizi strettamente necessari per il perseguimento delle finalità istituzionali dell'ente (art. 4, co. 1)
- Produce un servizio di interesse generale (art. 4, co. 2, lett. a)
- Progetta e realizza un'opera pubblica sulla base di un accordo di programma fra amministrazioni pubbliche (art. 4, co. 2, lett. b)
- Realizza e gestisce un'opera pubblica ovvero organizza e gestisce un servizio di interesse generale attraverso un contratto di partenariato pubblico/privato (art. 4, co. 2, lett. c)
- Produce beni o servizi strumentali all'ente o agli enti pubblici partecipanti o alla svolgimento delle loro funzioni (art. 4, co. 2, lett. d)
- Svolge servizi di committenza (art. 4, co. 2, lett. e)
- Valorizza il patrimonio immobiliare dell'amministrazione partecipante (art. 4, co. 3)

Indicare le motivazioni della riconducibilità o meno ai vincoli di scopo di cui al co. 1 o ad una delle attività di cui ai commi 2 e 3, anche con riferimento alle società che svolgono le attività di cui ai commi 6, 7, 8:

Informatica Trentina S.p.a., in sinergia con la società Informatica Alto Adige S.p.A., svolge servizi di gestione e manutenzione del sistema informativo regionale e del Libro fondiario e del Catasto nonché della propria società controllata Pensplan Centum S.p.A.. Le due società, entrambe dotate di data center, garantiscono l'un l'altra il servizio di Disaster Recovery tramite una connessione dedicata ad alta velocità, fungendo da sito di "backup" e assicurando l'attivazione delle misure tecnologiche, organizzative e logistiche finalizzate a proteggere i dati e a ripristinare in breve tempo - in caso di "disastro" - l'erogazione dei servizi.

(a): Inserire uno dei progressivi già indicati nelle schede di ricognizione (02.01; 02.02).

(b): Inserire la ragione sociale come indicata nelle schede di ricognizione (02.01; 02.02).

(c): Indicare il tipo di partecipazione distinguendo i casi in cui la società sia partecipata direttamente, indirettamente (tramite altra società/organismo), ovvero in parte direttamente e in parte indirettamente.

(d): Inserire l'attività come indicata nelle schede di ricognizione (02.01; 02.02).

03. REQUISITI TESTO UNICO DELLE SOCIETÀ A PARTECIPAZIONE PUBBLICA

03.02. Condizioni art. 20, co. 2

Compilare una scheda per ciascuna società

Progressivo società partecipata: (a)

Denominazione società partecipata: (b)

Tipo partecipazione: (c)

Attività svolta: (d)

Indicare i seguenti dati con riferimento all'esercizio 2015:

| | |
|---------------------------------------|--------|
| Numero medio dipendenti (e) | 284,00 |
| Numero amministratori | 5 |
| di cui nominati dall'Ente | 0 |
| Numero componenti organo di controllo | 3 |
| di cui nominati dall'Ente | 0 |

Importi in euro

| RISULTATO D'ESERCIZIO (g) | |
|---------------------------|--------------|
| 2015 | 122.860,00 |
| 2014 | 1.156.857,00 |
| 2013 | 705.703,00 |
| 2012 | 2.847.220,00 |
| 2011 | 3.351.163,00 |

Importi in euro

| | |
|---|---------------|
| Costo del personale (f) | 15.893.258,00 |
| Compensi amministratori | 108.186,00 |
| Compensi componenti organo di controllo | 47.626,00 |

Importi in euro

| FATTURATO | |
|------------------------|----------------------|
| 2015 | 43.214.909,00 |
| 2014 | 47.788.236,00 |
| 2013 | 55.057.009,00 |
| FATTURATO MEDIO | 48.686.718,00 |

Sussistenza delle condizioni di cui all'art. 20, co. 2:

- La partecipazione societaria non rientra in alcuna delle categorie di cui all'art. 4 (art. 20, co. 2, lett. a)
- Società priva di dipendenti o con numero di amministratori superiore a quello dei dipendenti (art. 20, co. 2, lett. b)
- Svolgimento di attività analoghe o similari a quelle svolte da altre società partecipate o da enti pubblici strumentali (art. 20, co. 2, lett. c)

Indicare quali società/enti strumentali:

| |
|-------------------------------|
| Informatica Alto Adige S.p.A. |
|-------------------------------|

- Fatturato medio non superiore a 500.000 euro nel triennio precedente (art. 20, co. 2, lett. d e art. 26, co. 12 -quinquies)
- Perdite in 4 dei 5 esercizi precedenti (per società che non gestiscono un servizio di interesse generale) (art. 20, co. 2, lett. e)
- Necessità di contenimento dei costi di funzionamento (art. 20, co. 2, lett. f)
- Necessità di aggregazione con altre società aventi ad oggetto le attività consentite all'art. 4 (art. 20, co. 2, lett. g)

Indicare le motivazioni della sussistenza o meno delle condizioni di cui ai punti precedenti:

Si ritiene necessario mantenere entrambe le partecipazioni in quanto punto di efficienza, efficacia ed economicità dell'azione amministrativa per le seguenti motivazioni: la L.r. 5/12/2006, n. 3 ha autorizzato la Regione a sottoscrivere azioni di entrambe le società al fine di garantire continuità nei servizi di gestione e manutenzione del sistema informativo del Libro fondiario e Catasto, le cui funzioni amministrative sono state delegate alle due Province di Trento e di Bolzano con D.lgs. 18/5/2001, n. 280. Le società svolgono inoltre, in sinergia, servizi di progettazione e sviluppo del sistema informativo regionale e della propria società controllata Pensplan Centrum S.p.A., con risparmi economici per l'Ente. Le società garantiscono l'un l'altra il servizio di Disaster Recovery.

Azioni da intraprendere:

| |
|--|
| |
|--|

(a): Inserire uno dei progressivi già indicati nelle schede di ricognizione (02.01; 02.02).

(b): Inserire la ragione sociale come indicata nelle schede di ricognizione (02.01; 02.02).

(c): Indicare il tipo di partecipazione distinguendo i casi in cui la società sia partecipata direttamente, indirettamente (tramite altra società/organismo), ovvero in parte direttamente e in parte indirettamente.

(d): Inserire l'attività svolta come indicata nelle schede di ricognizione (02.01; 02.02).

(e): Inserire il numero medio di dipendenti come da nota integrativa al bilancio.

(f): Inserire la voce B9 del Conto economico.

(g): Inserire il risultato d'esercizio al netto delle imposte.

03. REQUISITI TESTO UNICO DELLE SOCIETÀ A PARTECIPAZIONE PUBBLICA

03.01. Finalità perseguite e attività ammesse (articoli 4 e 26)

Compilare una scheda per ciascuna società

Progressivo società partecipata: (a)

Denominazione società partecipata: (b)

Tipo partecipazione: (c)

Attività svolta: (d)

indicare se la società:

- Rientra nell'Allegato "A" del d.lgs. n. 175/2016 (art. 26, co. 2)
- Ha come oggetto esclusivo la gestione di fondi europei per conto dello Stato o delle Regioni, ovvero la realizzazione di progetti di ricerca finanziati dalle istituzioni dell'Unione Europea (art. 26, co. 2)
- È stata esclusa, con deliberazione adottata ai sensi dell'art. 4 co. 9, secondo periodo, dall'applicazione totale o parziale delle disposizioni del medesimo articolo (**solo per le società partecipate dalle Regioni/Prov. Aut.**)
- È destinataria dei provvedimenti di cui al d.lgs. n. 159/2011 (art. 26, co. 12-bis)
- È autorizzata alla gestione delle case da gioco, ai sensi della legislazione vigente (art. 26, co. 12-sexies)
- Qualora non sia stata selezionata alcuna delle opzioni indicate ai punti precedenti, indicare se la società:**
- È costituita in attuazione dell'art. 34 del regolamento CE n. 13/2013 - Gruppi d'Azione Locale (art. 4, co. 6)
- Ha per oggetto sociale prevalente la gestione di spazi fieristici e l'organizzazione di eventi fieristici (art. 4, co. 7)
- Ha per oggetto sociale prevalente la realizzazione e la gestione di impianti di trasporto a fune per la mobilità turistico sportiva in aree montane (art. 4, co. 7)
- Ha per oggetto sociale prevalente la produzione di energia da fonti rinnovabili (art. 4, co. 7)
- Ha caratteristiche di spin off o di start up universitario, o analoghe a quelle degli enti di ricerca, ovvero gestisce aziende agricole con funzioni didattiche (art. 4, co. 8)
- Produce un servizio di interesse generale a rete (di cui all'art. 3-bis del d.l. 138/2011) fuori dall'ambito territoriale di riferimento, con affidamento dei servizi, in corso e nuovi, tramite procedure ad evidenza pubblica (art. 4, co. 9-bis)
- Produce beni e servizi strettamente necessari per il perseguimento delle finalità istituzionali dell'ente (art. 4, co. 1)
- Produce un servizio di interesse generale (art. 4, co. 2, lett. a)
- Progetta e realizza un'opera pubblica sulla base di un accordo di programma fra amministrazioni pubbliche (art. 4, co. 2, lett. b)
- Realizza e gestisce un'opera pubblica ovvero organizza e gestisce un servizio di interesse generale attraverso un contratto di partenariato pubblico/privato (art. 4, co. 2, lett. c)
- Produce beni o servizi strumentali all'ente o agli enti pubblici partecipanti o alla svolgimento delle loro funzioni (art. 4, co. 2, lett. d)
- Svolge servizi di committenza (art. 4, co. 2, lett. e)
- Valorizza il patrimonio immobiliare dell'amministrazione partecipante (art. 4, co. 3)

Indicare le motivazioni della riconducibilità o meno ai vincoli di scopo di cui al co. 1 o ad una delle attività di cui ai commi 2 e 3, anche con riferimento alle società che svolgono le attività di cui ai commi 6, 7, 8:

Informatica Alto Adige S.p.a., in sinergia con la società Informatica Trentina S.p.a., svolge servizi di gestione e manutenzione del sistema informativo regionale e del Libro fondiario e del Catasto nonché della propria società controllata Pensplan Centum S.p.A.. Le due società, entrambe dotate di data center, garantiscono l'un l'altra il servizio di Disaster Recovery tramite una connessione dedicata ad alta velocità, fungendo da sito di "backup" e assicurando l'attivazione delle misure tecnologiche, organizzative e logistiche finalizzate a proteggere i dati e a ripristinare in breve tempo - in caso di "disastro" - l'erogazione dei servizi.

(a): Inserire uno dei progressivi già indicati nelle schede di ricognizione (02.01; 02.02).

(b): Inserire la ragione sociale come indicata nelle schede di ricognizione (02.01; 02.02).

(c): Indicare il tipo di partecipazione distinguendo i casi in cui la società sia partecipata direttamente, indirettamente (tramite altra società/organismo), ovvero in parte direttamente e in parte indirettamente.

(d): Inserire l'attività come indicata nelle schede di ricognizione (02.01; 02.02).

03. REQUISITI TESTO UNICO DELLE SOCIETÀ A PARTECIPAZIONE PUBBLICA

03.02. Condizioni art. 20, co. 2

Compilare una scheda per ciascuna società

Progressivo società partecipata: (a)Denominazione società partecipata: (b)Tipo partecipazione: (c)Attività svolta: (d)

Indicare i seguenti dati con riferimento all'esercizio 2015:

| | |
|---------------------------------------|-------|
| Numero medio dipendenti (e) | 99,00 |
| Numero amministratori | 3 |
| di cui nominati dall'Ente | 0 |
| Numero componenti organo di controllo | 3 |
| di cui nominati dall'Ente | 0 |

Importi in euro

| RISULTATO D'ESERCIZIO (g) | |
|---------------------------|------------|
| 2015 | 436.765,00 |
| 2014 | 157.528,95 |
| 2013 | 195.214,66 |
| 2012 | 47.093,32 |
| 2011 | 190.875,39 |

Importi in euro

| | |
|---|--------------|
| Costo del personale (f) | 6.096.345,00 |
| Compensi amministratori | 76.691,02 |
| Compensi componenti organo di controllo | 55.120,00 |

Importi in euro

| FATTURATO | |
|-----------------|---------------|
| 2015 | 16.569.581,00 |
| 2014 | 11.382.413,98 |
| 2013 | 9.311.056,70 |
| FATTURATO MEDIO | 12.421.017,23 |

Sussistenza delle condizioni di cui all'art. 20, co. 2:

- La partecipazione societaria non rientra in alcuna delle categorie di cui all'art. 4 (art. 20, co. 2, lett. a)
- Società priva di dipendenti o con numero di amministratori superiore a quello dei dipendenti (art. 20, co. 2, lett. b)
- Svolgimento di attività analoghe o similari a quelle svolte da altre società partecipate o da enti pubblici strumentali (art. 20, co. 2, lett. c)

Indicare quali società/enti strumentali:

Informatica Trentina S.p.A.

- Fatturato medio non superiore a 500.000 euro nel triennio precedente (art. 20, co. 2, lett. d e art. 26, co. 12 -quinquies)
- Perdite in 4 dei 5 esercizi precedenti (per società che non gestiscono un servizio di interesse generale) (art. 20, co. 2, lett. e)
- Necessità di contenimento dei costi di funzionamento (art. 20, co. 2, lett. f)
- Necessità di aggregazione con altre società aventi ad oggetto le attività consentite all'art. 4 (art. 20, co. 2, lett. g)

Indicare le motivazioni della sussistenza o meno delle condizioni di cui ai punti precedenti:

Si ritiene necessario mantenere entrambe le partecipazioni in quanto punto di efficienza, efficacia ed economicità dell'azione amministrativa per le seguenti motivazioni: la L.r. 5/12/2006, n. 3 ha autorizzato la Regione a sottoscrivere azioni di entrambe le società al fine di garantire continuità nei servizi di gestione e manutenzione del sistema informativo del Libro fondiario e Catasto, le cui funzioni amministrative sono state delegate alle due Province di Trento e di Bolzano con D.lgs. 18/5/2001, n. 280. Le società svolgono inoltre, in sinergia, servizi di progettazione e sviluppo del sistema informativo regionale e della propria società controllata Pensplan Centrum S.p.A., con risparmi economici per l'Ente. Le società garantiscono l'un l'altra il servizio di Disaster Recovery.

Azioni da intraprendere:

(a): Inserire uno dei progressivi già indicati nelle schede di ricognizione (02.01; 02.02).

(b): Inserire la ragione sociale come indicata nelle schede di ricognizione (02.01; 02.02).

(c): Indicare il tipo di partecipazione distinguendo i casi in cui la società sia partecipata direttamente, indirettamente (tramite altra società/organismo), ovvero in parte direttamente e in parte indirettamente.

(d): Inserire l'attività svolta come indicata nelle schede di ricognizione (02.01; 02.02).

(e): Inserire il numero medio di dipendenti come da nota integrativa al bilancio.

(f): Inserire la voce B9 del Conto economico.

(g): Inserire il risultato d'esercizio al netto delle imposte.

04. MANTENIMENTO SENZA INTERVENTI DI RAZIONALIZZAZIONE

Compilare un record per ciascuna partecipazione che si intende mantenere senza interventi di razionalizzazione

| Progressivo | Denominazione società | Tipo di partecipazione | Attività svolta | % Quota di partecipazione | Motivazioni della scelta |
|--------------------|--------------------------------|-------------------------------|--|----------------------------------|--|
| A | B | C | D | E | F |
| 1 | Pensplan Centrum S.p.A. | Diretta | Prestazione di servizi e consulenze tecniche connesse con la gestione amministrativa di fondi pensione. La Società è inoltre tenuta a dare realizzazione ai progetti approvati dalla Giunta regionale del Trentino-Alto Adige, in particolare relativi allo sviluppo della previdenza, del risparmio previdenziale e delle | 97,29 | Sussiste la stretta necessità della società per il perseguimento delle finalità dell'ente e la medesima svolge le attività di cui all'art. 4 co. 2 lettera a). Non ricorrono le condizioni di cui all'ar. 20, co. 2. |
| 2 | Autostrada del Brennero S.p.A. | Diretta | Esercizio dell'Autostrada Brennero-Verona-Modena. | 32,29 | Sussiste la stretta necessità della società per il perseguimento delle finalità dell'ente e la medesima svolge le attività di cui all'art. 4 co. 2 lettera a). Non ricorrono le condizioni di cui all'ar. 20, co. 2. |
| 3 | Informatica Trentina S.p.A. | Diretta | La società costituisce lo strumento del sistema della Pubblica Amministrazione del Trentino per la progettazione, lo sviluppo, la manutenzione e l'esercizio del Sistema Informativo elettronico pubblico, a beneficio delle Amministrazioni stesse e degli altri Enti e Soggetti. | 1,72 | Sussiste la stretta necessità della società per il perseguimento delle finalità dell'ente e la medesima svolge le attività di cui all'art. 4 co. 2 lettera d). Sebbene ricorrano le condizioni di cui all'ar. 20, co. 2., è necessario mantenere la partecipazione in quanto punto di efficienza, efficacia ed economicità dell'azione amministrativa. |

| | | | | | |
|---|-------------------------------|---------|--|------|--|
| 4 | Informatica Alto Adige S.p.A. | Diretta | Realizzazione e gestione diretta o tramite incarichi a terzi, dei sistemi informativi elettronici della Provincia Autonoma di Bolzano, dei suoi enti strumentali e degli altri enti partecipanti alla società. | 1,08 | Sussiste la stretta necessità della società per il perseguimento delle finalità dell'ente e la medesima svolge le attività di cui all'art. 4 co. 2 lettera d). Sebbene ricorrano le condizioni di cui all'ar. 20, co. 2., è necessario mantenere la partecipazione in quanto punto di efficienza, efficacia ed economicità dell'azione amministrativa. |
|---|-------------------------------|---------|--|------|--|

Colonna A: Inserire uno dei progressivi indicati nelle schede di ricognizione (02.01; 02.02).

Colonna B: Inserire la ragione sociale come indicata nelle schede di ricognizione (02.01; 02.02).

Colonna C: Indicare il tipo di partecipazione distinguendo i casi in cui la società sia partecipata direttamente, indirettamente (tramite altra società/organismo), oppure in parte direttamente e in parte indirettamente.

Colonna D: Inserire l'attività svolta come indicata nelle schede di ricognizione (02.01; 02.02).

Colonna E: Inserire la quota complessiva di partecipazione dell'Amministrazione, sommando le quote dirette (02.01 colonna E) e indirette (02.02 colonna G).

Colonna F: Indicare, ai sensi dell'art. 24 co. 1, la/le motivazioni della scelta di mantenimento della partecipazione senza alcun intervento di razionalizzazione.

Allo scopo, specificare la sussistenza dei requisiti indicati dalla scheda 03.01 (stretta necessità della società alle finalità dell'ente e svolgimento da parte della medesima di una delle attività consentite dall'art. 4). In caso di attività inerenti ai servizi pubblici locali, esplicitare le ragioni della convenienza economica dell'erogazione del servizio mediante la società anziché in forme alternative (gestione diretta, azienda speciale, ecc.) e della sostenibilità della scelta in termini di costo-opportunità per l'ente. Con riferimento alle condizioni di cui alla scheda 03.02, dichiarare espressamente che non ricorrono le condizioni ivi indicate e darne motivazione. In relazione ai servizi pubblici a rete di rilevanza economica, dare dimostrazione della non necessità di operazioni di aggregazione con altre società operanti nello stesso settore e del fatto che la società svolge servizi non compresi tra quelli da affidare per il tramite dell'Ente di Governo d'Ambito.

05. AZIONI DI RAZIONALIZZAZIONE

05.02. Cessione/Alienazione quote

Compilare una scheda per ciascuna partecipazione che si intende cedere/alienare

Progressivo società partecipata: **(a)** **Quota di partecipazione detenuta:** **(b)**

Denominazione società partecipata: **(c)** **Quota di partecipazione da cedere/alienare:** **(d)**

Tipo partecipazione: **(e)**

Attività svolta: **(f)**

Selezionare le motivazioni della scelta:

(g)

In caso di scelta dell'opzione "altro", specificare:

Fornire ulteriori dettagli sulle motivazioni della scelta:

Indicare le modalità di attuazione della cessione/alienazione:

Partecipazione ceduta alla Provincia di Bolzano sulla base dell'art. 2 della legge regionale 14/12/2010, n. 4 e s.m., delle deliberazioni della Giunta regionale n. 44 del 31/3/2016 (Piano razionalizzazione 2016) e n. 227 del 7/12/2016 (Attuazione piano razionalizzazione).

Indicare i tempi stimati per il perfezionamento della cessione/alienazione:

Cessione perfezionata il 21/12/2016.

Indicare una stima dei risparmi attesi:

Il risparmio è dovuto ad una minore attività amministrativa di gestione della partecipazione.

(a): Inserire uno dei progressivi già indicati nelle schede di ricognizione (02.01; 02.02).

(b): Inserire la quota complessiva di partecipazione dell'Amministrazione, sommando le quote dirette (02.01 colonna E) e indirette (02.02 colonna G).

(c): Inserire la ragione sociale come indicata nelle schede di ricognizione (02.01; 02.02).

(d): Inserire la quota di partecipazione che si intende cedere/alienare.

(e): Indicare il tipo di partecipazione distinguendo i casi in cui la società sia partecipata direttamente, indirettamente (tramite altra società/organismo), ovvero in parte direttamente e in parte indirettamente.

(f): Inserire l'attività svolta come indicata nelle schede di ricognizione (02.01; 02.02).

(g): Vedi scheda 06. "Appendice_motivazioni".

05. AZIONI DI RAZIONALIZZAZIONE

05.02. Cessione/Alienazione quote

Compilare una scheda per ciascuna partecipazione che si intende cedere/alienare

Progressivo società partecipata: **(a)** **Quota di partecipazione detenuta:** **(b)**

Denominazione società partecipata: **(c)** **Quota di partecipazione da cedere/alienare:** **(d)**

Tipo partecipazione: **(e)**

Attività svolta: **(f)**

Selezionare le motivazioni della scelta:

(g)

In caso di scelta dell'opzione "altro", specificare:

Fornire ulteriori dettagli sulle motivazioni della scelta:

Partecipazione ceduta alla Provincia di Trento sulla base dell'art. 2 della legge regionale 14/12/2010, n. 4 e s.m., delle deliberazioni della Giunta regionale n. 44 del 31/3/2016 (Piano razionalizzazione 2016) e n. 143 del 18/7/2016 (Attuazione piano raz)

Indicare le modalità di attuazione della cessione/alienazione:

Indicare i tempi stimati per il perfezionamento della cessione/alienazione:

Cessione perfezionata in data 26/10/2016,

Indicare una stima dei risparmi attesi:

Il risparmio è dovuto ad una minore attività amministrativa di gestione della partecipazione.

(a): Inserire uno dei progressivi già indicati nelle schede di ricognizione (02.01; 02.02).

(b): Inserire la quota complessiva di partecipazione dell'Amministrazione, sommando le quote dirette (02.01 colonna E) e indirette (02.02 colonna G).

(c): Inserire la ragione sociale come indicata nelle schede di ricognizione (02.01; 02.02).

(d): Inserire la quota di partecipazione che si intende cedere/alienare.

(e): Indicare il tipo di partecipazione distinguendo i casi in cui la società sia partecipata direttamente, indirettamente (tramite altra società/organismo), ovvero in parte direttamente e in parte indirettamente.

(f): Inserire l'attività svolta come indicata nelle schede di ricognizione (02.01; 02.02).

(g): Vedi scheda 06. "Appendice_motivazioni".

05. AZIONI DI RAZIONALIZZAZIONE

05.02. Cessione/Alienazione quote

Compilare una scheda per ciascuna partecipazione che si intende cedere/alienare

Progressivo società partecipata: **(a)** **Quota di partecipazione detenuta:** **(b)**

Denominazione società partecipata: **(c)** **Quota di partecipazione da cedere/alienare:** **(d)**

Tipo partecipazione: **(e)**

Attività svolta: **(f)**

Selezionare le motivazioni della scelta:

(g)

In caso di scelta dell'opzione "altro", specificare:

Fornire ulteriori dettagli sulle motivazioni della scelta:

Indicare le modalità di attuazione della cessione/alienazione:

La cessione è già stata disposta con la deliberazione 7/10/2008 n. 273 e riconfermata con le deliberazioni 21/12/2010 n. 266 e 31/3/2016 n. 44. Nel portare avanti la dismissione l'Ente regionale tiene conto delle determinazioni del socio di maggioranza, cioè la Provincia di Trento, che con deliberazione di data 8 aprile 2016, n. 542 ha confermato l'intenzione di consolidare Interbrennero S.p.A. in Autostrada del Brennero S.p.A. Considerato che la procedura per il rinnovo della concessione di A22 è in corso, il progetto di cessione è temporaneamente sospeso in attesa della conclusione della procedura di rinnovo.

Indicare i tempi stimati per il perfezionamento della cessione/alienazione:

Nell'effettuare l'operazione di dismissione la Regione intende prioritariamente salvaguardare il valore patrimoniale dell'azienda e della propria quota. Per tale motivazione l'operazione verrà conclusa quando saranno garantite queste condizioni.

Indicare una stima dei risparmi attesi:

Il risparmio è dovuto ad una minore attività amministrativa di gestione della partecipazione.

(a): Inserire uno dei progressivi già indicati nelle schede di ricognizione (02.01; 02.02).

(b): Inserire la quota complessiva di partecipazione dell'Amministrazione, sommando le quote dirette (02.01 colonna E) e indirette (02.02 colonna G).

(c): Inserire la ragione sociale come indicata nelle schede di ricognizione (02.01; 02.02).

(d): Inserire la quota di partecipazione che si intende cedere/alienare.

(e): Indicare il tipo di partecipazione distinguendo i casi in cui la società sia partecipata direttamente, indirettamente (tramite altra società/organismo), ovvero in parte direttamente e in parte indirettamente.

(f): Inserire l'attività svolta come indicata nelle schede di ricognizione (02.01; 02.02).

(g): Vedi scheda 06. "Appendice_motivazioni".

05. AZIONI DI RAZIONALIZZAZIONE

05.02. Cessione/Alienazione quote

Compilare una scheda per ciascuna partecipazione che si intende cedere/alienare

Progressivo società partecipata: (a) Quota di partecipazione detenuta: (b)

Denominazione società partecipata: (c) Quota di partecipazione da cedere/alienare: (d)

Tipo partecipazione: (e)

Attività svolta: (f)

Selezionare le motivazioni della scelta:

(g)

In caso di scelta dell'opzione "altro", specificare:

Fornire ulteriori dettagli sulle motivazioni della scelta:

Indicare le modalità di attuazione della cessione/alienazione:

La Regione ha comunicato agli altri soci la decisione di cedere la propria quota al fine dell'esercizio del diritto di prelazione.

Indicare i tempi stimati per il perfezionamento della cessione/alienazione:

Indicare una stima dei risparmi attesi:

Risparmio dovuto ad una minore attività amministrativa

(a): Inserire uno dei progressivi già indicati nelle schede di ricognizione (02.01; 02.02).

(b): Inserire la quota complessiva di partecipazione dell'Amministrazione, sommando le quote dirette (02.01 colonna E) e indirette (02.02 colonna G).

(c): Inserire la ragione sociale come indicata nelle schede di ricognizione (02.01; 02.02).

(d): Inserire la quota di partecipazione che si intende cedere/alienare.

(e): Indicare il tipo di partecipazione distinguendo i casi in cui la società sia partecipata direttamente, indirettamente (tramite altra società/organismo), ovvero in parte direttamente e in parte indirettamente.

(f): Inserire l'attività svolta come indicata nelle schede di ricognizione (02.01; 02.02).

(g): Vedi scheda 06. "Appendice_motivazioni".

05. AZIONI DI RAZIONALIZZAZIONE

05.05. Riepilogo

| Azione di razionalizzazione | Progressivo | Denominazione società | % Quota di partecipazione | Tempi di realizzazione degli interventi | Risparmi attesi (importo) |
|-----------------------------|-------------|--------------------------|---------------------------|--|---------------------------|
| Contenimento dei costi | | | | | |
| | | | | | |
| | | | | | |
| Cessione/Alienazione quote | Dir_3 | Fiera di Bolzano S.p.A. | 24,97 | Ceduta il 21/12/2016 | SI |
| | Dir_5 | Trento Fiere S.p.A. | 16,22 | Ceduta il 26/10/2016 | SI |
| | Dir_6 | Interbrennero S.p.a. | 10,56 | Nell'effettuare l'operazione di dismissione la Regione intende prioritariamente salvaguardare il valore patrimoniale dell'azienda e della propria quota. Per tale motivazione l'operazione verrà conclusa quando saranno garantite queste condizioni | SI |
| | Dir_7 | Air Alps Aviation S.r.l. | 1,88 | La procedura è attualmente in corso. | SI |
| Liquidazione | | | | | |
| | | | | | |

| | | | | | |
|------------------------|--|--|--|--|--|
| | | | | | |
| Fusione/Incorporazione | | | | | |
| | | | | | |
| | | | | | |